

โรงไฟฟ้าโคกแย้ 1



## รายงานการเปลี่ยนแปลงรายละเอียดโครงการ ในรายงานการประเมินผลกระทบสิ่งแวดล้อม (ฉบับสมบูรณ์) (ฉบับปกปิดข้อมูลที่มีกฎหมายคุ้มครอง)



### ชื่อโครงการ

รายงานการเปลี่ยนแปลงรายละเอียดโครงการในรายงานการประเมินผลกระทบสิ่งแวดล้อม  
โครงการโรงไฟฟ้าโคกแย้ 1 (ครั้งที่ 3)



### ที่ตั้งโครงการ

นิคมอุตสาหกรรมหนองแค ตำบลโคกแย้ อำเภอนองแค จังหวัดสระบุรี



### ชื่อเจ้าของโครงการ

บริษัท กัลฟ์ เจพี เคพี 1 จำกัด



### ที่อยู่เจ้าของโครงการ

87 อาคารเอ็มไทย ทาวเวอร์ ชั้น 8 ออลซีซั่นเพลส ถนนวิทย์ แขวงลุมพินี  
เขตปทุมวัน กรุงเทพมหานคร 10330



### การมอบอำนาจ

- ☐ เจ้าของโครงการได้มอบอำนาจให้ บริษัท วิชั่น อี คอนซัลแทนท์ จำกัด  
เป็นผู้ดำเนินการเสนอรายงาน ดังหนังสือมอบอำนาจที่แนบ
- ☒ เจ้าของโครงการมิได้มีการมอบอำนาจแต่อย่างใด

จัดทำโดย



บริษัท วิชั่น อี คอนซัลแทนท์ จำกัด

✉ visione@visione-consult.com

🌐 www.visione-consult.com

☎ 0 2965 8230-2

📍 101/22 หมู่ที่ 2 ซอยมณีนยา ซอย 3 ตำบลไทรน้า  
อำเภอเมืองนนทบุรี จังหวัดนนทบุรี 11000

เมษายน 2569

โรงไฟฟ้าโคกแย้ 1

## รายงานการเปลี่ยนแปลงรายละเอียดโครงการ ในรายงานการประเมินผลกระทบสิ่งแวดล้อม (ฉบับสมบูรณ์) (ฉบับปกปิดข้อมูลที่มีกฎหมายคุ้มครอง)



### ชื่อโครงการ

รายงานการเปลี่ยนแปลงรายละเอียดโครงการในรายงานการประเมินผลกระทบสิ่งแวดล้อม  
โครงการโรงไฟฟ้าโคกแย้ 1 (ครั้งที่ 3)



### ที่ตั้งโครงการ

นิคมอุตสาหกรรมหนองแค ตำบลโคกแย้ อำเภอนองแค จังหวัดสระบุรี



### ชื่อเจ้าของโครงการ

บริษัท กัลฟ์ เจพี เคพี 1 จำกัด



### ที่อยู่เจ้าของโครงการ

87 อาคารเอ็มไทย ทาวเวอร์ ชั้น 8 ออลซีซั่นเพลส ถนนวิทยุ แขวงลุมพินี  
เขตปทุมวัน กรุงเทพมหานคร 10330



### การมอบอำนาจ

- ☐ เจ้าของโครงการได้มอบอำนาจให้ บริษัท วิชั่น อี คอนซัลแทนท์ จำกัด  
เป็นผู้ดำเนินการเสนอรายงาน ดังหนังสือมอบอำนาจที่แนบ
- ☒ เจ้าของโครงการมิได้มีการมอบอำนาจแต่อย่างใด

จัดทำโดย



บริษัท วิชั่น อี คอนซัลแทนท์ จำกัด

visione@visione-consult.com

www.visione-consult.com

0 2965 8230-2

 101/22 หมู่ที่ 2 ซอยมณีนยา ซอย 3 ตำบลไทรน้า  
อำเภอเมืองนนทบุรี จังหวัดนนทบุรี 11000

เมษายน 2569

รายงานการเปลี่ยนแปลงรายละเอียดโครงการในรายงานการประเมินผลกระทบสิ่งแวดล้อม  
โครงการโรงไฟฟ้าโคกแย้ 1 (ครั้งที่ 3) ของบริษัท กัลฟ์ เจพี เคพี 1 จำกัด  
เล่มที่ 2/2

สารบัญภาคผนวก

ภาคผนวกที่ 1	ใบอนุญาตให้ผลิตพลังงานควบคุม
ภาคผนวกที่ 2	หนังสือเห็นชอบรายงานการวิเคราะห์ผลกระทบสิ่งแวดล้อม โครงการโรงไฟฟ้าสระบุรี บี โคเจนเนอเรชั่น ที่ ทส 1009.7/3741 ลงวันที่ 25 พฤษภาคม 2552
ภาคผนวกที่ 3	เอกสารแจ้งเปลี่ยนชื่อโครงการและเปลี่ยนชื่อบริษัท
ภาคผนวกที่ 4	หนังสือเห็นชอบรายงานการเปลี่ยนแปลงรายละเอียดโครงการ ในรายงานการประเมินผลกระทบสิ่งแวดล้อม โครงการโรงไฟฟ้าโคกแย้ 1 (ครั้งที่ 1) ที่ ทส 1009.7/695 ลงวันที่ 24 มกราคม 2555
ภาคผนวกที่ 5	หนังสือเห็นชอบรายงานการเปลี่ยนแปลงรายละเอียดโครงการ ในรายงานการประเมินผลกระทบสิ่งแวดล้อม โครงการโรงไฟฟ้าโคกแย้ 1 (ครั้งที่ 2) ที่ สกพ 5502/13699 ลงวันที่ 27 ธันวาคม 2565
ภาคผนวกที่ 6	ระบบบริหารงานคุณภาพ (ISO 9001:2015)
ภาคผนวกที่ 7	ระบบการจัดการสิ่งแวดล้อม (ISO 14001:2015)
ภาคผนวกที่ 8	ระบบการจัดการอาชีวอนามัยและความปลอดภัย (ISO 45001:2018)
ภาคผนวกที่ 9	ใบอนุญาตการก่อสร้าง
ภาคผนวกที่ 10	อาชีวอนามัยและความปลอดภัย
ภาคผนวกที่ 10-1	คณะกรรมการความปลอดภัย อาชีวอนามัย และสภาพแวดล้อม ในการทำงาน
ภาคผนวกที่ 10-2	เจ้าหน้าที่ความปลอดภัยในการทำงานระดับบริหาร ระดับหัวหน้างาน และระดับวิชาชีพ
ภาคผนวกที่ 10-3	คู่มือปฏิบัติงานด้านความปลอดภัย อาชีวอนามัย และสภาพแวดล้อม ในการทำงาน
ภาคผนวกที่ 10-4	วิธีปฏิบัติงาน เรื่อง แผนฉุกเฉิน
ภาคผนวกที่ 10-5	นโยบายความปลอดภัยและอาชีวอนามัย
ภาคผนวกที่ 11	การรับเรื่องร้องเรียน
ภาคผนวกที่ 12	การเชื่อมต่อข้อมูล CEMs
ภาคผนวกที่ 13	การมีส่วนร่วมของประชาชน
ภาคผนวกที่ 13-1	เอกสารประชาสัมพันธ์โครงการเบื้องต้น
ภาคผนวกที่ 13-2	หนังสือขอความอนุเคราะห์เผยแพร่เอกสารประชุมฯ
ภาคผนวกที่ 13-3	เอกสารประกอบการประชุมฯ
ภาคผนวกที่ 13-4	สำเนาใบลงทะเบียนเข้าร่วมประชุมฯ
ภาคผนวกที่ 13-5	แบบแสดงความคิดเห็นและข้อเสนอแนะเพิ่มเติมหลังการประชุม
ภาคผนวกที่ 13-6	ผลการวิเคราะห์ฯ
ภาคผนวกที่ 13-7	เอกสารสรุปรับฟังความคิดเห็นของประชาชนและผู้มีส่วนได้เสีย
ภาคผนวกที่ 13-8	สำเนาหนังสือขอเผยแพร่สรุปผลการประชุมฯ
ภาคผนวกที่ 14	ตารางเปรียบเทียบมาตรการฯ



บริษัท กัลฟ์ เจพี เคพี 1 จำกัด

รายงานการเปลี่ยนแปลงรายละเอียดโครงการในรายงานการประเมินผลกระทบสิ่งแวดล้อม  
โครงการโรงไฟฟ้าโคกแย้ 1 (ครั้งที่ 3)

## ภาคผนวก



บริษัท กัลฟ์ เจพี เคพี 1 จำกัด

รายงานการเปลี่ยนแปลงรายละเอียดโครงการในรายงานการประเมินผลกระทบสิ่งแวดล้อม  
โครงการโรงไฟฟ้าโคกแย้ 1 (ครั้งที่ 3)

# ภาคผนวกที่ 1

## ใบอนุญาต



บริษัท กัลฟ์ เจพี เคพี 1 จำกัด

รายงานการเปลี่ยนแปลงรายละเอียดโครงการในรายงานการประเมินผลกระทบสิ่งแวดล้อม  
โครงการโรงไฟฟ้าโคกแย้ 1 (ครั้งที่ 3)

**ภาคผนวกที่ 1-1**  
**หนังสืออนุญาตให้ใช้ที่ดินและประกอบกิจการ**  
**ในนิคมอุตสาหกรรม**  
**ตามพระราชบัญญัติการนิคมอุตสาหกรรม**  
**แห่งประเทศไทย พ.ศ. 2522**



หนังสืออนุญาตให้ใช้ที่ดินและประกอบกิจการในนิคมอุตสาหกรรม  
ตามพระราชบัญญัติการนิคมอุตสาหกรรมแห่งประเทศไทย พ.ศ. 2522  
Letter of Permission for Land Utilization and Business Operations in Industrial Estate  
Under the Industrial Authority of Thailand Act B.E. 2522 (1979)

หนังสืออนุญาตเลขที่	2-18-1-109-81396-2566
ออกให้ ณ วันที่	20 ธันวาคม 2566
ชื่อผู้ประกอบการกิจการ	บริษัท กัลฟ์ เจพี เคพี 1 จำกัด
Name	GULF JP KP 1 COMPANY LIMITED
รหัสประจำตัวผู้ประกอบการ	01055500487430010
เลขประจำตัวเสียภาษีอากร	0105550048743
ที่อยู่สำนักงาน	เลขที่ 87 อาคาร เอ็มไทย ทาวเวอร์ ชั้น 8 ออลซีซั่นเพลส หมู่ที่ - ตระก/ชอย - ถนน วิทย์ ตำบล/แขวง ลุมพินี อำเภอ/เขต ปทุมวัน จังหวัด กรุงเทพมหานคร
ประกอบกิจการ	ผลิตกระแสไฟฟ้าขนาด 115 เมกะวัตต์ (ใช้ก๊าซธรรมชาติเป็นเชื้อเพลิง), ใช้น้ำและผลิตกระแสไฟฟ้าจากพลังงานแสงอาทิตย์จากเทคโนโลยีแผงโฟโตโวลเทอิกบนหลังคาอาคาร ขนาด 154.08 กิโลวัตต์ เพื่อใช้ในการดำเนินงาน
ที่อยู่สถานประกอบการ	เลขที่ 47 หมู่ที่ 14 ตระก/ชอย - ถนน - ตำบล/แขวง โคกแย้ อำเภอ/เขต หนองแค จังหวัด สระบุรี
นิคมอุตสาหกรรม	หนองแค
เขต	อุตสาหกรรมทั่วไป
แปลงที่ดินเลขที่	L-34
เนื้อที่	ประมาณ 28 ไร่ 79.20 ตารางวา
ประเภทหรือชนิดโรงงานลำดับที่	88(2), 102
ทะเบียนผู้ประกอบการอุตสาหกรรมเลขที่	82180000125527 (น.88-1/2552-นค.)

ทั้งนี้ ผู้ประกอบการต้องปฏิบัติตามเงื่อนไขแนบท้ายหนังสืออนุญาตให้ใช้ที่ดินและประกอบกิจการในนิคมอุตสาหกรรม ตามพระราชบัญญัติการนิคมอุตสาหกรรมแห่งประเทศไทย พ.ศ. 2522

The business operator shall comply with the conditions attached to the Letter of Permission for Land Utilization and Business Operations in Industrial Estate under the Industrial Estate Authority of Thailand Act B.E. 2522 (1979) and other conditions attached hereto (if any).

หมายเหตุ

หนังสืออนุญาตที่ผลตั้งแต่วันที่ 1 มกราคม 2567 เป็นต้นไป

ลงชื่อ

ผู้อนุญาต

(นายสมานันท์ จิระินธารักษ์)

ผู้อำนวยการสำนักงานนิคมอุตสาหกรรมหนองแค ปฏิบัติงานแทน  
ผู้ว่าการการนิคมอุตสาหกรรมแห่งประเทศไทย



\* หนังสืออนุญาตนี้จัดทำด้วยวิธีการทางอิเล็กทรอนิกส์ สามารถตรวจสอบเอกสารผ่านทาง QR Code

\*\* หนังสืออนุญาตนี้เป็นอันสิ้นสุดเมื่อสิทธิครอบครองที่ดินของผู้ประกอบการสิ้นสุดลง

\*\*\* กรณีนิคมอุตสาหกรรมที่ ก.นอ. บริหารจัดการสาธารณูปโภค ให้หนังสืออนุญาตนี้มีผลใช้บังคับเมื่อผู้ประกอบการได้ทำนิติกรรมกับ ก.นอ. แล้ว

01055500487430010



## เงื่อนไขแนบท้ายหนังสืออนุญาตให้ใช้ที่ดินและประกอบกิจการในนิคมอุตสาหกรรม

บริษัท กัลป์ เจพี เคพี 1 จำกัด

ที่ 2-18-1-109-81396-2566 ลงวันที่ 20 ธันวาคม 2566

### ผู้ใช้ที่ดินและประกอบกิจการต้องปฏิบัติตามนี้ :-

1. ต้องปฏิบัติตามข้อบังคับคณะกรรมการการนิคมอุตสาหกรรมแห่งประเทศไทย ว่าด้วย หลักเกณฑ์ วิธีการ และ เงื่อนไขในการประกอบกิจการ ในนิคมอุตสาหกรรม พ.ศ. 2551 และฉบับที่แก้ไขเพิ่มเติม
2. ในการประกอบกิจการที่ได้รับอนุญาตหากมีกฎหมายอื่นที่เกี่ยวข้อง จะต้องได้รับอนุญาตจากส่วนราชการที่เกี่ยวข้องด้วยและจะต้องปฏิบัติตาม อย่างเคร่งครัด
3. ต้องปฏิบัติตามมาตรการป้องกันและ แก้ไขผลกระทบสิ่งแวดล้อม และมาตรการติดตามตรวจสอบคุณภาพ สิ่งแวดล้อมตามที่เสนอไว้ในรายงานการวิเคราะห์ ผลกระทบสิ่งแวดล้อม โครงการของนิคมอุตสาหกรรมที่ผู้ประกอบการตั้งอยู่ เฉพาะในส่วนที่กำหนด ให้ผู้ประกอบการเป็นผู้รับผิดชอบ
4. กรณีที่ผู้ประกอบการก่อให้เกิดความเสียหาย อันเนื่องจากการประกอบกิจการของตน ผู้ประกอบการนั้น จะต้องรับผิดชอบต่อความเสียหาย พื้นฟู ตลอดจนดำเนินการอื่นๆ เพื่อบรรเทาความเสียหายนั้น และในกรณีที่ จำเป็น ก่อ. อาจเข้าดำเนินการ หรือมอบหมายบุคคลอื่น ให้เข้าดำเนินการ แก้ไขความเสียหาย พื้นฟู ตลอดจน ดำเนินการอื่นๆ ได้ โดยผู้ประกอบการ ต้องเป็นผู้รับผิดชอบค่าใช้จ่ายทั้งหมดที่เกิดขึ้น จากการดำเนินการดังกล่าว
5. ต้องมีและใช้ระบบบำบัดน้ำเสียเบื้องต้น ที่มีขนาดและประสิทธิภาพเพียงพอที่จะปรับปรุงคุณภาพน้ำทิ้งทั้งหมดของโรงงาน ให้มีคุณลักษณะเป็นไปตามมาตรฐานที่ กอ. กำหนด ตลอดเวลาทำงาน
6. ต้องมีและใช้ระบบขจัดกลิ่นฝุ่นละออง หรือวัตถุมีพิษที่มีขนาด และประสิทธิภาพเพียงพอ เพื่อป้องกันมิให้เกิดเหตุเดือดร้อนรำคาญ หรือเป็นอันตรายต่อผู้ปฏิบัติงาน และผู้อยู่ใกล้เคียงตลอดเวลาทำงาน
7. ต้องปฏิบัติตามมาตรการ ป้องกันและลดผลกระทบสิ่งแวดล้อม และมาตรการติดตามตรวจสอบ คุณภาพสิ่งแวดล้อมตามที่เสนอไว้ในรายงานการวิเคราะห์ผลกระทบสิ่งแวดล้อม โครงการโรงไฟฟ้าโคกแย้1 ฉบับเดือน กุมภาพันธ์ ปี 2566 ของบริษัท..กัลป์ เจพี เคพี1 จำกัด ตั้งอยู่ที่นิคมอุตสาหกรรม หอนงแค อำเภอ หอนงแค จังหวัดสระบุรี ตามหนังสือสำนักนโยบาย และแผนทรัพยากรธรรมชาติและสิ่งแวดล้อม ที่ ทส 1009.7/7356 ลงวันที่ 3 เมษายน 2566
8. ต้องปฏิบัติตามข้อบังคับ คณะกรรมการการนิคมอุตสาหกรรมแห่งประเทศไทย ว่าด้วย กำหนดประเภทโรงงานในนิคมอุตสาหกรรม ที่ต้องติดตั้งเครื่องมือหรืออุปกรณ์พิเศษ เพื่อตรวจสอบคุณภาพอากาศจากปล่องแบบอัตโนมัติ พ.ศ.2553
9. การประกอบกิจการของบริษัทฯ เป็นการประกอบกิจการพลังงาน ตามพระราชบัญญัติประกอบกิจการพลังงาน พ.ศ.2550 ดังนั้น นอกเหนือจากที่บริษัทฯ จะต้องปฏิบัติตามพระราชบัญญัติ การนิคมอุตสาหกรรมแห่งประเทศไทย พ.ศ.2522 แล้ว บริษัทฯ ยังต้องปฏิบัติให้เป็นไป ตามพระราชบัญญัติ การประกอบกิจการพลังงาน พ.ศ.2550
10. บริษัทฯ ต้องจัดให้มีระบบสัญญาณ แจ้งเหตุเพลิงไหม้ ระบบ/เครื่องมือ อุปกรณ์ดับเพลิง รวมถึงต้องดำเนินการให้เป็นไป ตามประกาศกระทรวงอุตสาหกรรม เรื่อง การป้องกันและระงับอัคคีภัยในโรงงาน พ.ศ.2552
11. ต้องมี และใช้เครื่องตรวจวัดความเข้มข้นของมลพิษทางอากาศจากปล่องที่เป็นแหล่งกำเนิดมลพิษทางอากาศแบบอัตโนมัติอย่างต่อเนื่อง ( Continuous Emission Monitoring Systems : CEMs )
12. หากผู้ประกอบการประสงค์จะอุทธรณ์หรือโต้แย้งคำสั่งนี้ ให้ยื่นอุทธรณ์หรือโต้แย้งคำสั่งดังกล่าว ต่อเจ้าหน้าที่ผู้ทำคำสั่งภายในสิบห้าวัน นับแต่วันที่ทราบคำสั่งนี้ ตามพระราชบัญญัติวิธีปฏิบัติราชการทางปกครอง พ.ศ. 2539

ลงชื่อ

ผู้อนุญาต

(นายสมานฉันท์ จิรคันธารักษ์)

ผู้อำนวยการสำนักงานนิคมอุตสาหกรรมหนองแค ปฏิบัติงานแทน  
ผู้ว่าการการนิคมอุตสาหกรรมแห่งประเทศไทย



บริษัท กัลฟ์ เจพี เคพี 1 จำกัด

รายงานการเปลี่ยนแปลงรายละเอียดโครงการในรายงานการประเมินผลกระทบสิ่งแวดล้อม  
โครงการโรงไฟฟ้าโคกแย้ 1 (ครั้งที่ 3)

# ภาคผนวกที่ 1-2

## ใบอนุญาตให้ผลิตพลังงานควบคุม



ที่ สกพ ๕๕๐๒/๗๖๕๗

สำนักงานคณะกรรมการกำกับกิจการพลังงาน  
๓๑๙ อาคารจัตุรัสจามจุรี ชั้น ๑๙ ถนนพญาไท  
แขวงปทุมวัน เขตปทุมวัน กรุงเทพฯ ๑๐๓๓๐

๑๖ พฤษภาคม ๒๕๖๘

เรื่อง แจ้งผลการพิจารณาอนุญาตให้ผลิตพลังงานควบคู่

เรียน กรรมการผู้จัดการบริษัท กัลฟ์ เจพี เคพี๑ จำกัด

ตามที่บริษัท กัลฟ์ เจพี เคพี๑ จำกัด (บริษัทฯ) ผู้ผลิตไฟฟ้าจากเชื้อเพลิงก๊าซธรรมชาติ (หลัก) และน้ำมันดีเซล (สำรองฉุกเฉิน) สถานประกอบการตั้งอยู่ ณ เลขที่ ๔๗ หมู่ที่ ๑๔ นิคมอุตสาหกรรมหนองแค ตำบลโคกแย้ อำเภอนองแค จังหวัดสระบุรี ได้ยื่นเรื่องขอต่ออายุและปรับปรุงขนาดกำลังการผลิตติดตั้งในใบอนุญาตให้ผลิตพลังงานควบคู่ (พค.๒) ต่อสำนักงานคณะกรรมการกำกับกิจการพลังงาน (สำนักงาน กกพ.) เพื่อให้คณะกรรมการกำกับกิจการพลังงาน (กกพ.) พิจารณาอนุญาตตามมาตรา ๔๘ แห่งพระราชบัญญัติการประกอบกิจการพลังงาน พ.ศ. ๒๕๕๐ นั้น

กกพ. ในการประชุมครั้งที่ ๑๘/๒๕๖๘ (ครั้งที่ ๙๖๐) วันที่ ๑๔ พฤษภาคม ๒๕๖๘ มีมติเห็นชอบการต่ออายุใบอนุญาต พค.๒ (ครั้งที่ ๓) และปรับปรุงขนาดกำลังการผลิตติดตั้งให้แก่บริษัทฯ โดยปรับปรุงขนาดกำลังการผลิตติดตั้งเป็น ๑๖๑,๘๗๐.๐๐ กิโลวัตต์แอมแปร์ ให้เป็นไปตามที่ระบุไว้ใน Nameplate ของเครื่องกำเนิดไฟฟ้าอายุใบอนุญาต ๔ ปี นับตั้งแต่วันที่ใบอนุญาตฉบับเดิมหมดอายุ โดยไม่มีการเรียกเก็บค่าธรรมเนียมในการขออนุญาต ทั้งนี้ ให้นำหนังสือแจ้งผลการพิจารณาอนุญาตนี้ติดต่อขอรับใบอนุญาต พค.๒ ที่สำนักงาน กกพ. นับตั้งแต่บัดนี้เป็นต้นไป พร้อมทั้งโปรดเก็บรักษาใบอนุญาตฉบับจริงด้วยความระมัดระวังและต้องนำส่งใบอนุญาตเพื่อประกอบการพิจารณาต่ออายุด้วย

จึงเรียนมาเพื่อโปรดทราบ

ขอแสดงความนับถือ



(นางสาวกุลกัญญา เวชพันธ์)

ผู้อำนวยการฝ่ายอนุญาตการประกอบกิจการพลังงาน ปฏิบัติการแทน  
เลขาธิการสำนักงานคณะกรรมการกำกับกิจการพลังงาน

ฝ่ายอนุญาตการประกอบกิจการพลังงาน

โทร ๐ ๒๒๐๗ ๓๕๙๙ ต่อ ๗๘๖

โทรสาร ๐ ๒๒๐๗ ๓๕๐๖



## กรมพัฒนาพลังงานทดแทนและอนุรักษ์พลังงาน ใบอนุญาตให้ผลิตพลังงานควบคุม

ที่ กกพ (พค.๒) - ๘๒๓/๒๕๕๙

ใบอนุญาตนี้ให้ไว้แก่

บริษัท กัลฟ์ เจพี เคพี๑ จำกัด

เพื่อแสดงว่าเป็นผู้ได้รับอนุญาตให้ ☒ ผลิต ☐ ขยายการผลิต พลังงานควบคุมตามมาตรา ๒๕ แห่งพระราชบัญญัติการพัฒนาและส่งเสริมพลังงาน พ.ศ. ๒๕๓๕ ณ สถานที่ทำการผลิตพลังงานควบคุม

ชื่อ บริษัท กัลฟ์ เจพี เคพี๑ จำกัด

ตั้งอยู่ เลขที่ ๔๗ หมู่ที่ ๑๔ นิคมอุตสาหกรรมหนองแค ตำบลโคกแย้ อำเภอนองแค จังหวัดสระบุรี ๑๘๑๔๐

เพื่อประกอบกิจการ ผลิตพลังงานไฟฟ้าเพื่อจำหน่าย โดยมีรายละเอียดดังนี้

- ๑ เครื่องกังหันก๊าซ SIEMENS หมายเลข SGT-๘๐๐ DDA๐๓๔๓๐ ใช้กับเครื่องกำเนิดไฟฟ้า ABB หมายเลข ๘๒๖๘๕๐๘ ขนาด ๕๖,๒๕๐.๐๐ กิโลวัตต์แอมแปร์ หมายเลขทะเบียนที่ ๑๘-๔๐๑-๑๕๖๑-๕๕
- ๒ เครื่องกังหันก๊าซ SIEMENS หมายเลข SGT-๘๐๐ DDA๐๓๔๓๓ ใช้กับเครื่องกำเนิดไฟฟ้า ABB หมายเลข ๘๒๖๘๕๐๙ ขนาด ๕๖,๒๕๐.๐๐ กิโลวัตต์แอมแปร์ หมายเลขทะเบียนที่ ๑๘-๔๐๑-๑๕๖๒-๕๕
- ๓ เครื่องกังหันไอน้ำ MITSU-ALSTOM หมายเลข ๔๖๔ ใช้กับเครื่องกำเนิดไฟฟ้า TOSHIBA MITSUBISHI-ELECTRIC หมายเลข K๑๑X๑๐RH ขนาด ๔๘,๗๕๐.๐๐ กิโลวัตต์แอมแปร์ หมายเลขทะเบียนที่ ๑๘-๔๐๑-๑๕๖๓-๕๕
- ๔ เครื่องยนต์ดีเซล CUMMINS หมายเลข ๒๕๓๗๒๒๙๔ ใช้กับเครื่องกำเนิดไฟฟ้า STAMFORD หมายเลข X ๑๐K๔๖๐๗๗๑ ขนาด ๖๒๐.๐๐ กิโลวัตต์แอมแปร์ หมายเลขทะเบียนที่ ๑๘-๔๐๑-๑๕๖๔-๕๕

(รวม ๔ เครื่อง ขนาดกำลังการผลิตรวม ๑๖๑,๘๗๐.๐๐ กิโลวัตต์แอมแปร์)

ใบอนุญาตฉบับนี้ให้ใช้ได้ตั้งแต่วันออกใบอนุญาตถึงวันที่ ๑๖ เดือน ตุลาคม พ.ศ. ๒๕๗๑

ออกให้ ณ วันที่ ๑๗ เดือน ตุลาคม พ.ศ. ๒๕๖๗



(นายสหัส ประทักษ์นุกูล)

กรรมการกำกับกิจการพลังงาน

ผู้ได้รับมอบหมายจากคณะกรรมการกำกับกิจการพลังงาน

ผู้อนุญาต

## การอนุญาตให้ผลิตพลังงานควบคุมครั้งต่อไป

ครั้งที่ ๑

ใบอนุญาตนี้ให้ใช้ต่อไปได้จนถึง

วันที่ \_\_\_\_\_ เดือน \_\_\_\_\_ พ.ศ. \_\_\_\_\_

ครั้งที่ ๒

ใบอนุญาตนี้ให้ใช้ต่อไปได้จนถึง

วันที่ \_\_\_\_\_ เดือน \_\_\_\_\_ พ.ศ. \_\_\_\_\_

(ลายมือชื่อ) \_\_\_\_\_

( \_\_\_\_\_ )

ตำแหน่ง \_\_\_\_\_

ผู้อนุญาต

\_\_\_\_\_ / \_\_\_\_\_ / \_\_\_\_\_

(ลายมือชื่อ) \_\_\_\_\_

( \_\_\_\_\_ )

ตำแหน่ง \_\_\_\_\_

ผู้อนุญาต

\_\_\_\_\_ / \_\_\_\_\_ / \_\_\_\_\_

### เงื่อนไข

๑. ให้ผู้ได้รับใบอนุญาตแสดงใบอนุญาตนี้ไว้ในที่เปิดเผย ณ สถานที่ผลิตพลังงานควบคุม
๒. ใบอนุญาตนี้ให้ใช้ได้เฉพาะสถานที่ผลิตพลังงานควบคุมที่ระบุไว้ในใบอนุญาตนี้เท่านั้น
๓. ผู้ได้รับใบอนุญาตต้องได้รับความเห็นชอบจากกรมพัฒนาพลังงานทดแทนและอนุรักษ์พลังงาน ก่อนมีการเคลื่อนย้าย เปลี่ยนแปลง ดัดแปลง เครื่องที่ใช้ในการผลิตพลังงานควบคุม ผิดไปจากรายการท้ายคำขออนุญาต
๔. ผู้ได้รับใบอนุญาตต้องบำรุงรักษาอุปกรณ์ต่าง ๆ ที่ใช้ในการผลิตและส่งพลังงานควบคุม ตลอดจน เครื่องวัดต่าง ๆ ให้อยู่ในสภาพที่ใช้การได้โดยปลอดภัยตลอดเวลา
๕. เมื่อได้รับแบบรายการประจำปีของกรมพัฒนาพลังงานทดแทนและอนุรักษ์พลังงานให้ผู้ได้รับใบอนุญาต กรอกแบบรายการ และจัดส่งเอกสารที่เกี่ยวข้องตามที่กำหนดไว้ในแบบรายการคืนไปยังกรมพัฒนาพลังงานทดแทนและอนุรักษ์พลังงานภายในเดือนมกราคมของปีถัดไป
๖. ในกรณีที่ผู้ได้รับใบอนุญาตฝ่าฝืนไม่ปฏิบัติตามเงื่อนไขตามข้อ ๑ ถึงข้อ ๔ กรมพัฒนาพลังงานทดแทนและอนุรักษ์พลังงาน อาจพิจารณาดักเตือน พักใช้หรือเพิกถอนใบอนุญาตได้ ตามที่เห็นสมควร

### คำเตือน

ให้ผู้ได้รับใบอนุญาตยื่นคำขอรับใบอนุญาตผลิตพลังงานควบคุมครั้งต่อไปก่อนใบอนุญาตเดิมหมดอายุไม่น้อยกว่า หนึ่งร้อยยี่สิบวัน

### หมายเหตุ

ให้ผู้ได้รับอนุญาตเก็บรักษาใบอนุญาตฉบับนี้ด้วยความระมัดระวังและต้องนำส่งใบอนุญาตเพื่อประกอบการพิจารณาต่ออายุด้วย



บริษัท กัลฟ์ เจพี เคพี 1 จำกัด

รายงานการเปลี่ยนแปลงรายละเอียดโครงการในรายงานการประเมินผลกระทบสิ่งแวดล้อม  
โครงการโรงไฟฟ้าโคกแย้ 1 (ครั้งที่ 3)

# ภาคผนวกที่ 1-3

## ใบอนุญาตประกอบกิจการผลิตไฟฟ้า



เลขที่ กกพ ๐๑-๑(๒)/๕๕-๑๐๓

คณะกรรมการกำกับกิจการพลังงาน

## ใบอนุญาตประกอบกิจการผลิตไฟฟ้า

ออกให้แก่ บริษัท กัลฟ์ เจพี เคพี๑ จำกัด

สถานประกอบการ บริษัท กัลฟ์ เจพี เคพี๑ จำกัด

ที่ตั้ง เลขที่ ๔๗ หมู่ที่ ๑๔ นิคมอุตสาหกรรมหนองแค  
ตำบลโคกแย้ อำเภอหนองแค จังหวัดสระบุรี

วัตถุประสงค์ ประกอบกิจการผลิตไฟฟ้าที่มีกำลังการผลิตติดตั้ง  
เกินกว่า ๑๐ เมกะวัตต์ แต่ไม่เกิน ๑๕๐ เมกะวัตต์

ออกให้ ณ วันที่ ๔ กรกฎาคม ๒๕๕๕

ใบอนุญาตฉบับนี้มีผลใช้บังคับนับแต่วันที่ออกใบอนุญาต และมีกำหนดอายุ ๒๕ ปี โดยผู้รับใบอนุญาตต้องปฏิบัติตามพระราชบัญญัติการประกอบกิจการพลังงาน พ.ศ. ๒๕๕๐ และเงื่อนไขประกอบการอนุญาตที่แนบมาพร้อมใบอนุญาตฉบับนี้ รวมทั้งที่จะกำหนดเพิ่มเติมหรือปรับปรุงในอนาคตอย่างเคร่งครัด

ผู้ให้อนุญาต

(นายเสมอใจ ศุขสุเมฆ)

ประธานกรรมการกำกับกิจการพลังงาน

# เงื่อนไขประกอบการอนุญาต

การประกอบกิจการผลิตไฟฟ้า

บริษัท กัลฟ์ เจพี เคพี จำกัด

เลขที่ใบอนุญาต กภพ ๐๑-๑(๒)/๕๕-๑๐๓

## รายการเอกสารสำคัญประกอบด้วย

- เงื่อนไขเฉพาะในการประกอบกิจการผลิตไฟฟ้า
- ภาคผนวก ก แสดงข้อมูล ดังต่อไปนี้
  - ☒ คุณสมบัติของผู้รับใบอนุญาต
  - ☒ ขอบเขตการได้รับอนุญาตและรายละเอียดการประกอบกิจการ
  - ☒ วัตถุประสงค์การประกอบกิจการ
- ภาคผนวก ข แสดงข้อมูล ดังต่อไปนี้
  - ☒ บันทึกการเปลี่ยนแปลงรายการที่ได้รับอนุญาต
  - ☐ บันทึกการต่ออายุใบอนุญาต
  - ☐ บันทึกการโอนสิทธิและหน้าที่ตามใบอนุญาต

เงื่อนไขเฉพาะ

ลำดับที่ ๑ ณ วันที่ ๔ กรกฎาคม ๒๕๕๕

ข้อที่	เงื่อนไขเฉพาะในการประกอบกิจการผลิตไฟฟ้า
ก่อนการประกอบกิจการผลิตไฟฟ้าเชิงพาณิชย์	
๑.	ให้ผู้รับใบอนุญาตเริ่มดำเนินการงานฐานรากเพื่อก่อสร้างสถานประกอบกิจการในวันที่ ๑๖ กุมภาพันธ์ ๒๕๕๔ ซึ่งเป็นไปตามแผนงานที่ผู้รับใบอนุญาตได้แจ้งไว้กับสำนักงาน กพพ. ในระหว่างการขอรับใบอนุญาต และให้นำส่งเงินเข้ากองทุนพัฒนาไฟฟ้าครั้งแรกตามข้อกำหนดที่ระบุไว้ในประกาศคณะกรรมการ ว่าด้วยการนำส่งเงินเข้ากองทุนพัฒนาไฟฟ้าสำหรับผู้รับใบอนุญาตประกอบกิจการไฟฟ้าประเภทใบอนุญาตผลิตไฟฟ้า
๒.	ผู้รับใบอนุญาตจะต้องออกแบบ ก่อสร้าง และติดตั้งเครื่องจักรและอุปกรณ์ให้เป็นไปตามระเบียบคณะกรรมการว่าด้วยมาตรฐานทางวิศวกรรมในการประกอบกิจการพลังงาน
๓.	ผู้รับใบอนุญาตต้องส่งรายงานความก้าวหน้าการก่อสร้างโรงไฟฟ้าเปรียบเทียบกับแผนการดำเนินการและการปฏิบัติตามมาตรการป้องกัน แก๊ส และลดผลกระทบสิ่งแวดล้อมระยะก่อสร้าง ตามรายงานการวิเคราะห์ผลกระทบสิ่งแวดล้อม โครงการโรงไฟฟ้าโคกแย้ ๑ ของบริษัท กัลฟ์ เจพี เคพี จำกัด ตั้งอยู่ในเขตนิคมอุตสาหกรรมโคกแย้ ตำบลโคกแย้ อำเภอหนองแค จังหวัดสระบุรี ฉบับล่าสุดที่ได้รับการอนุมัติจากคณะกรรมการผู้ชำนาญการ รวมถึงการดำเนินการตามกฎหมายอื่นที่เกี่ยวข้อง โดยให้จัดส่งรายงานดังกล่าวให้สำนักงานภายในวันที่ ๑๐ ของเดือนถัดไปจนกว่าจะเริ่มมีการเดินเครื่องเชิงพาณิชย์
๔.	กรณีที่ผลการติดตามตรวจสอบคุณภาพสิ่งแวดล้อมมีแนวโน้มที่จะเกิดปัญหา รวมถึงกรณีที่มีการร้องเรียนจากชุมชนที่มีเหตุมาจากการดำเนินโครงการ ให้ผู้รับใบอนุญาตปรับปรุงแก้ไขปัญหาดังกล่าวโดยเร็ว และแจ้งหน่วยงานอนุญาต พร้อมทั้งสำนักงานนโยบายและแผนทรัพยากรธรรมชาติและสิ่งแวดล้อมทราบโดยเร็ว
๕.	ผู้รับใบอนุญาตต้องแจ้งแผนการทดลองเดินเครื่องจักรและอุปกรณ์ให้สำนักงานทราบ เพื่อพิจารณาเข้าตรวจสอบสถานประกอบกิจการไฟฟ้าเป็นเวลาไม่น้อยกว่า ๓๐ วัน ก่อนวันทดลองเดินเครื่องจักรและอุปกรณ์
๖.	หลังจากติดตั้งและทดลองเดินเครื่องจักรอุปกรณ์เป็นที่เรียบร้อยแล้ว ให้ผู้รับใบอนุญาตจัดส่งเอกสารฉบับล่าสุด ดังต่อไปนี้ให้สำนักงานพิจารณา ก่อนเข้าตรวจสอบสถานประกอบกิจการ <ol style="list-style-type: none"><li>๑.) รายละเอียดพร้อมรายงานผลการทดสอบสมรรถนะและประสิทธิภาพของเครื่องจักรอุปกรณ์สำคัญที่ได้รับรองอย่างเป็นทางการจากผู้ผลิต</li><li>๒.) รายงานผลการทดสอบสมรรถนะและประสิทธิภาพของระบบผลิตไฟฟ้า</li><li>๓.) ผลการตรวจวัดสมดุลพลังงานความร้อน (Heat Balance) สมดุลการใช้น้ำ (Water Balance) และปริมาณมลพิษต่างๆ (Emissions)</li><li>๔.) แผนผังสถานประกอบกิจการ (Actual Plant Layout)</li><li>๕.) แบบการติดตั้งเครื่องจักร (As Built Drawing of Machine Installation)</li><li>๖.) ผังวงจรไฟฟ้าเส้นเดียว (Single Line Diagram)</li><li>๗.) สำเนาใบประกอบวิชาชีพวิศวกรรมควบคุมของวิศวกรอำนวยการผลิตไฟฟ้า</li><li>๘.) แผนผังและรายละเอียดของระบบดับเพลิง</li><li>๙.) แผนฉุกเฉินรองรับเหตุการณ์ไฟไหม้ ภัยพิบัติทางธรรมชาติ และการก่อการร้าย</li><li>๑๐.) สำเนาใบอนุญาตอื่นหรือความเห็นชอบจากหน่วยงานภาครัฐที่เกี่ยวข้อง</li></ol>
๗.	ในกรณีที่ผู้รับใบอนุญาตไม่เริ่มดำเนินการกิจกรรมหรือหยุดกิจกรรมตามแผนการก่อสร้างเป็นเวลาเกินกว่า ๓๖๕ วัน คณะกรรมการอาจจะพิจารณาเพิกถอนใบอนุญาตผลิตไฟฟ้าฉบับนี้ ยกเว้นผู้รับใบอนุญาตจะร้อง ขอและมีเหตุผลอันสมควร

## เงื่อนไขเฉพาะ

ลำดับที่ ๑ ณ วันที่ ๕ กรกฎาคม ๒๕๕๕

ข้อที่	เงื่อนไขเฉพาะในการประกอบกิจการผลิตไฟฟ้า
ระหว่างการประกอบกิจการผลิตไฟฟ้าเชิงพาณิชย์	
๘.	ผู้รับใบอนุญาตต้องปฏิบัติตามมาตรการป้องกัน แก๊ส และลดผลกระทบต่อสิ่งแวดล้อม และมาตรการติดตามตรวจสอบคุณภาพสิ่งแวดล้อมที่เสนอไว้ตามรายงานการวิเคราะห์ผลกระทบต่อสิ่งแวดล้อมโครงการโรงไฟฟ้าโคกแย้ ๑ ของบริษัท กัลฟ์ เจพี เคพี จำกัด ตั้งอยู่ในเขตนิคมอุตสาหกรรมโคกแย้ ตำบลโคกแย้ อำเภอหนองแค จังหวัดสระบุรี ฉบับล่าสุด หรือฉบับที่มีการแก้ไขเปลี่ยนแปลงเพิ่มเติมที่ได้รับการอนุมัติ จากคณะกรรมการผู้ชำนาญการโดยเคร่งครัด
๙.	ผู้รับใบอนุญาตต้องนำส่งรายงานสมดุลของการผลิต ชื้อ ใช้ และจำหน่ายไฟฟ้าประจำวัน (ตามแบบที่สำนักงานกำหนด) ให้สำนักงานทุกเดือน ภายในวันที่ ๑๐ ของเดือนถัดไป นับแต่วันที่เริ่มประกอบกิจการ
๑๐.	ผู้รับใบอนุญาตต้องปฏิบัติตามเงื่อนไขสัญญาการซื้อขายไฟฟ้ากับการไฟฟ้าฝ่ายผลิตแห่งประเทศไทย เลขที่ PPA-SPP/F-๒๐๐๙-๐๑๗ โดยเคร่งครัด และหากมีการเปลี่ยนแปลงรายละเอียดหรือเงื่อนไขประกอบสัญญาซื้อขายไฟฟ้างกล่าวจะต้องแจ้งให้คณะกรรมการทราบ หลังจากดำเนินการแล้วเสร็จภายใน ๓๐ วัน
๑๑.	ผู้รับใบอนุญาตต้องบำรุงรักษา ดูแลการทำงานของเครื่องจักรและอุปกรณ์ต่างๆ ให้อยู่ในสภาพการใช้งานได้ดีเป็นไปตามมาตรฐานทางวิศวกรรม สิ่งแวดล้อม และมีความปลอดภัยต่อผู้ปฏิบัติงานและประชาชนใกล้เคียง

ภาคผนวก ก

ลำดับที่ ๑ ณ วันที่ ๔ กรกฎาคม ๒๕๕๕

รายละเอียดของผู้รับใบอนุญาต	
ชื่อผู้รับใบอนุญาต	บริษัท กัลฟ์ เจพี เคพี จำกัด
สถานะทางกฎหมาย	นิติบุคคลเอกชน
ที่อยู่สำนักงานใหญ่	เลขที่ ๘๗ อาคารเอ็มไทย ทาวเวอร์ ออลซีซั่นเพลส ชั้นที่ ๘ ถนนวิทยุ แขวงลุมพินี เขตปทุมวัน กรุงเทพมหานคร

ขอบเขตการได้รับอนุญาต						
ประกอบกิจการ		ผลิตไฟฟ้า				
สถานประกอบกิจการ		บริษัท กัลฟ์ เจพี เคพี จำกัด				
ที่ตั้งสถานประกอบกิจการ		เลขที่ ๔๗ หมู่ที่ ๑๔ นิคมอุตสาหกรรมหนองแค ตำบลโคกแย้ อำเภอหนองแค จังหวัดสระบุรี				
รายละเอียดการประกอบกิจการ						
ลำดับ	ประเภทโรงไฟฟ้า	กำลังการผลิตติดตั้ง		ชนิดเชื้อเพลิง/ แหล่งพลังงาน		วันที่ อนุญาต
		MW	kVA	หลัก	เสริม	
๑-๒	กังหันก๊าซ	๙๐.๐๐๐	๑๑๒,๕๐๐.๐๐	ก๊าซธรรมชาติ (Natural Gas)	-	๔ ก.ค. ๒๕๕๕
๓	กังหันไอน้ำ	๓๔.๓๐๐	๔๒,๘๗๕.๐๐			
๔	เครื่องยนต์ดีเซล	๐.๕๓๖	๖๗๐.๐๐	น้ำมันดีเซล (Diesel Oil)	-	-
กำลังผลิตติดตั้งรวม		๑๒๔.๓๐๐	๑๕๕,๓๗๕.๐๐			

หมายเหตุ:  
ขนาดกำลังการผลิตติดตั้ง (Terminal Rated Output) คำนวณจากขนาดกำลังการผลิต (Rated Capacity) ของเครื่องกำเนิดไฟฟ้าประกอบกับขนาดของเครื่องต้นกำลัง โดยคำนึงถึงขนาดของเครื่องจักรที่ต่ำกว่าเป็นสำคัญ ยกเว้นการผลิตไฟฟ้าจากพลังงานแสงอาทิตย์จะคำนวณจากขนาดกำลังการผลิตสูงสุดรวมของแผงเซลล์แสงอาทิตย์ ทั้งนี้ เครื่องกำเนิดไฟฟ้าชนิดเครื่องยนต์ดีเซลที่มีวัตถุประสงค์เพื่อเป็นไฟฟ้าสำรองฉุกเฉิน (Emergency Backup) ไม่นับรวมกำลังการผลิตติดตั้งในใบอนุญาตประกอบกิจการผลิตไฟฟ้า

วัตถุประสงค์การประกอบกิจการ				
ประเภท	MW	สัญญาซื้อขายไฟฟ้า		
		เลขที่	วันที่มีผลใช้ บังคับ	อายุ
จำหน่ายเข้าระบบส่งไฟฟ้าของ กฟผ. (SPP Firm Contract)	๙๐.๐๐๐	PPA-SPP/F- ๒๐๐๙-๐๑๗	๒๐ พ.ย. ๕๒	๒๕ ปี

ภาคผนวก ข-๑

บันทึกการเปลี่ยนแปลงรายการที่ได้รับอนุญาตซึ่งเป็นสาระสำคัญ			
ลำดับ	มติ กกพ.		วันที่มีผลใช้บังคับ
	ครั้งที่	วันที่	
๑	๕๘/๒๕๖๕ (ครั้งที่ ๘๒๕)	๑๔ ธันวาคม ๒๕๖๕	๑๔ ธันวาคม ๒๕๖๕
	รายละเอียด: รับทราบการเปลี่ยนแปลงรายงานการประเมินผลกระทบสิ่งแวดล้อม (EIA) โครงการโรงไฟฟ้าโคกแย้ ๑ (ครั้งที่ ๒) จากการติดตั้งแผงเซลล์แสงอาทิตย์บนหลังคาอาคาร ที่ขนาดกำลังการผลิตติดตั้งรวมของแผงเซลล์แสงอาทิตย์ ๑๕๔.๐๘ กิโลวัตต์ และการเพิ่มมาตรการที่เกี่ยวข้องกับการติดตั้งแผงเซลล์แสงอาทิตย์ ซึ่งไม่กระทบขนาดกำลังการผลิตติดตั้งที่ได้รับอนุญาตไว้เดิม และเป็นการเปลี่ยนแปลงที่ไม่มีผลต่อการประเมินผลกระทบสิ่งแวดล้อมในรายงาน EIA ที่ได้รับความเห็นชอบไว้แล้ว		
	รายละเอียด:		
	รายละเอียด:		
	รายละเอียด:		

ภาคผนวก ข-๒

บันทึกการเปลี่ยนแปลงรายการที่ได้รับอนุญาตซึ่งไม่เป็นสาระสำคัญ			
ลำดับ	รายละเอียด	พนักงานเจ้าหน้าที่	วันที่บันทึก
	-ไม่มี-		

## ภาคผนวก ข-๓

บันทึกการต่ออายุใบอนุญาต			
ลำดับ	มติ กกพ.		รายละเอียด
	ครั้งที่	วันที่	
			-ไม่มี-

ภาคผนวก ข-๕

บันทึกการโอนสิทธิและหน้าที่ตามใบอนุญาต			
ลำดับ	มติ กกพ.		รายละเอียด
	ครั้งที่	วันที่	
			-ไม่มี-



บริษัท กัลฟ์ เจพี เคพี 1 จำกัด

รายงานการเปลี่ยนแปลงรายละเอียดโครงการในรายงานการประเมินผลกระทบสิ่งแวดล้อม  
โครงการโรงไฟฟ้าโคกแย้ 1 (ครั้งที่ 3)

## ภาคผนวกที่ 2

หนังสือเห็นชอบรายงานการวิเคราะห์ผลกระทบสิ่งแวดล้อม  
โครงการโรงไฟฟ้าสระบุรี บี โคเจนเนอเรชั่น  
ที่ ทส 1009.7/3741 ลงวันที่ 25 พฤษภาคม 2552



ที่ ทส 1009.7/ 3741

สำนักงานนโยบายและแผน  
ทรัพยากรธรรมชาติและสิ่งแวดล้อม  
60/1 ซอยพิบูลวัฒนา 7 ถนนพระรามที่ 6  
กรุงเทพฯ 10400

25 พฤษภาคม 2552

เรื่อง แจ้งผลการพิจารณารายงานการวิเคราะห์ผลกระทบสิ่งแวดล้อมโครงการโรงไฟฟ้าสระบุรี บี  
โคเจนเนอเรชั่น ของ บริษัท สระบุรี บี โคเจนเนอเรชั่น จำกัด

เรียน กรรมการผู้จัดการบริษัท สระบุรี บี โคเจนเนอเรชั่น จำกัด

อ้างถึง 1. หนังสือบริษัท สระบุรี บี โคเจนเนอเรชั่น จำกัด ที่ SBC O 0309/002 ลงวันที่ 10 มีนาคม 2552  
2. หนังสือบริษัท สระบุรี บี โคเจนเนอเรชั่น จำกัด ที่ SBC O 0309/005 ลงวันที่ 27 มีนาคม 2552  
3. หนังสือบริษัท สระบุรี บี โคเจนเนอเรชั่น จำกัด ที่ SBC O 0409/006 ลงวันที่ 2 เมษายน 2552

สิ่งที่ส่งมาด้วย 1. มาตรการป้องกันและแก้ไขผลกระทบสิ่งแวดล้อม และมาตรการติดตามตรวจสอบคุณภาพ  
สิ่งแวดล้อม โครงการโรงไฟฟ้าสระบุรี บี โคเจนเนอเรชั่น ของบริษัท สระบุรี บี โคเจนเนอเรชั่น  
จำกัด ตั้งอยู่ใน นิคมอุตสาหกรรมหนองแค ตำบลโคกแย้ อำเภอหนองแค จังหวัดสระบุรี  
2. แนวทางการเสนอรายงานผลการปฏิบัติตามมาตรการป้องกันและแก้ไขผลกระทบสิ่งแวดล้อม  
และมาตรการติดตามตรวจสอบคุณภาพสิ่งแวดล้อม สำหรับโครงการด้านอุตสาหกรรม  
โครงการนิคมอุตสาหกรรมหรือโครงการที่มีลักษณะเดียวกับนิคมอุตสาหกรรมและโครงการ  
ด้านพลังงาน

ตามหนังสือที่อ้างถึง 1 ถึง 3 บริษัท สระบุรี บี โคเจนเนอเรชั่น จำกัด ได้เสนอรายงานชี้แจง  
ข้อมูลเพิ่มเติมการวิเคราะห์ผลกระทบสิ่งแวดล้อม โครงการโรงไฟฟ้าสระบุรี บี โคเจนเนอเรชั่น ของบริษัท  
สระบุรี บี โคเจนเนอเรชั่น จำกัด ตั้งอยู่ใน นิคมอุตสาหกรรมหนองแค ตำบลโคกแย้ อำเภอหนองแค จังหวัด  
สระบุรี จัดทำรายงานฯ โดยบริษัท ซีคอก จำกัด ให้สำนักงานนโยบายและแผนทรัพยากรธรรมชาติและสิ่งแวดล้อม  
พิจารณา ความละเอียดแจ้งแล้ว นั้น

สำนักงานนโยบายและแผนทรัพยากรธรรมชาติและสิ่งแวดล้อม ได้นำรายงานดังกล่าวเสนอ  
คณะกรรมการผู้ชำนาญการพิจารณารายงานการวิเคราะห์ผลกระทบสิ่งแวดล้อม ด้านโครงการพลังงาน

2/ เพื่อพิจารณา...

เพื่อพิจารณา ในการประชุมครั้งที่ 5/2552 เมื่อวันที่ 9 เมษายน 2552 ซึ่งคณะกรรมการผู้ชำนาญการฯ มีมติให้ความเห็นชอบรายงานการวิเคราะห์ผลกระทบสิ่งแวดล้อม โครงการโรงไฟฟ้าสระบุรี บี โคเจนเนอเรชั่นของบริษัท สระบุรี บี โคเจนเนอเรชั่น จำกัด ตั้งอยู่ในนิคมอุตสาหกรรมหนองแค ตำบลโคกแย้ อำเภอหนองแค จังหวัดสระบุรี โดยกำหนดมาตรการป้องกันแก้ไขและลดผลกระทบสิ่งแวดล้อมและมาตรการติดตามตรวจสอบคุณภาพสิ่งแวดล้อม ให้โครงการฯ ยึดถือปฏิบัติ ดังรายละเอียดในสิ่งที่ส่งมาด้วย 1 หนึ่ง สำนักงานฯ ขอให้บริษัทฯ ประสานบริษัท ซีคอก จำกัด จัดทำรายงานฉบับสมบูรณ์พร้อมแนบบันทึกข้อมูล ซึ่งได้ปรับปรุงแก้ไขเพิ่มเติมตามมติคณะกรรมการผู้ชำนาญการและจัดทำรายงานผนวกรวมเล่ม โดยรวบรวมรายละเอียดข้อมูลเพิ่มเติมทั้งหมดตามลำดับการพิจารณาเสนอให้สำนักงานฯ ภายในเวลา 1 เดือน เพื่อนำไปเผยแพร่และใช้เป็นเอกสารอ้างอิงสำหรับราชการต่อไป สำหรับการรายงานผลการปฏิบัติตามแผนปฏิบัติการด้านสิ่งแวดล้อมที่นำเสนอไว้ในรายงานฯ ให้เป็นไปตามแนวทางการนำเสนอผลการติดตามตรวจสอบคุณภาพสิ่งแวดล้อม ดังรายละเอียดในสิ่งที่ส่งมาด้วย 2 ทั้งนี้ สำนักงานฯ ได้มีหนังสือแจ้งสำนักงานคณะกรรมการกำกับกิจการพลังงาน เพื่อพิจารณาดำเนินการ และสำเนาแจ้งบริษัท ซีคอก จำกัด เพื่อดำเนินการในส่วนที่เกี่ยวข้องต่อไปด้วยแล้ว

จึงเรียนมาเพื่อโปรดทราบและพิจารณาดำเนินการต่อไป

ขอแสดงความนับถือ

(นายชนินทร์ ทองธรรมชาติ)

รองเลขาธิการฯ ปฏิบัติราชการแทน

เลขาธิการสำนักงานนโยบายและแผนทรัพยากรธรรมชาติและสิ่งแวดล้อม

สำเนาไปทาง

(นางสุปราณี แสงไทย)  
เจ้าพนักงานธุรการชำนาญงาน

สำนักวิเคราะห์ผลกระทบสิ่งแวดล้อม

โทร. 0 - 2265 - 6628

โทรสาร 0 - 2265 - 6616



บริษัท กัลฟ์ เจพี เคพี 1 จำกัด

รายงานการเปลี่ยนแปลงรายละเอียดโครงการในรายงานการประเมินผลกระทบสิ่งแวดล้อม  
โครงการโรงไฟฟ้าโคกแย้ 1 (ครั้งที่ 3)

## ภาคผนวกที่ 3

เอกสารแจ้งเปลี่ยนชื่อโครงการและเปลี่ยนชื่อบริษัท



บริษัท กัลฟ์ เจพี เคพี 1 จำกัด
วันที่ 8/8/11 เวลา 8-81 น.
เลขที่เอกสาร GKP1-10811/081
ผู้รับ Anus / 8D

ที่ ทส 1009.7/ 7064

สำนักงานนโยบายและแผน  
ทรัพยากรธรรมชาติและสิ่งแวดล้อม  
60/1 ซอยพิบูลวัฒนา 7 ถนนพระรามที่ 6  
กรุงเทพฯ 10400

4 สิงหาคม 2554

เรื่อง การแจ้งเปลี่ยนชื่อโครงการโรงไฟฟ้าสระบุรี บี โคเจนเนอเรชั่น เป็น โครงการโรงไฟฟ้าโคกแย้ 1

เรียน กรรมการผู้จัดการบริษัท กัลฟ์ เจพี เคพี 1 จำกัด

อ้างถึง หนังสือบริษัท กัลฟ์ เจพี เคพี 1 จำกัด ที่ GKP1 O 0611/133 ลงวันที่ 15 มิถุนายน 2554

ตามหนังสือที่อ้างถึง บริษัท กัลฟ์ เจพี เคพี 1 จำกัด (เดิมชื่อบริษัท สระบุรี บี โคเจนเนอเรชั่น จำกัด) ซึ่งเป็นผู้ดำเนินการโครงการโรงไฟฟ้าสระบุรี บี โคเจนเนอเรชั่น ตั้งอยู่ที่ตำบลโคกแย้ อำเภอนองแค จังหวัดสระบุรี ได้แจ้งสำนักงานนโยบายและแผนทรัพยากรธรรมชาติและสิ่งแวดล้อม (สผ.) ว่า ขณะนี้บริษัทฯ ได้เปลี่ยนชื่อโครงการฯ จากเดิม “โครงการโรงไฟฟ้าสระบุรี บี โคเจนเนอเรชั่น” เป็น “โครงการโรงไฟฟ้าโคกแย้ 1” แล้ว จึงขอให้ สผ. ใช้หรืออ้างอิงชื่อ โครงการโรงไฟฟ้าโคกแย้ 1 แทนชื่อเดิมของโครงการฯ ในการติดต่อและประสานงานหรือออกเอกสารสำคัญต่าง ๆ ให้แก่โครงการฯ รวมทั้งการติดต่อในส่วนของการดำเนินการตามมาตรการป้องกันและแก้ไขผลกระทบสิ่งแวดล้อม และมาตรการติดตามตรวจสอบผลกระทบสิ่งแวดล้อมตามที่ระบุไว้ในรายงานการวิเคราะห์ผลกระทบสิ่งแวดล้อมของโครงการฯ ด้วยความละเอียดแจ้งแล้ว นั้น

สำนักงานนโยบายและแผนทรัพยากรธรรมชาติและสิ่งแวดล้อม ได้พิจารณานำเรื่องการแจ้งเปลี่ยนชื่อโครงการโรงไฟฟ้าดังกล่าว เสนอคณะกรรมการผู้ชำนาญการพิจารณารายงานการวิเคราะห์ผลกระทบสิ่งแวดล้อม ด้านโรงไฟฟ้าพลังความร้อน ในการประชุมครั้งที่ 14/2554 เมื่อวันที่ 25 กรกฎาคม 2554 ซึ่งคณะกรรมการผู้ชำนาญการฯ มีมติรับทราบ ทั้งนี้ ได้มีหนังสือแจ้งสำนักงานคณะกรรมการกำกับกิจการพลังงานเพื่อทราบด้วยแล้ว

จึงเรียนมาเพื่อโปรดทราบ

ขอแสดงความนับถือ

(นายสันติ บุญประกำษ์)

รองเลขาธิการ ปฏิบัติราชการแทน

เลขาธิการสำนักงานนโยบายและแผนทรัพยากรธรรมชาติและสิ่งแวดล้อม

สำนักวิเคราะห์ผลกระทบสิ่งแวดล้อม

โทร. 0 2265 6628

โทรสาร 0 2265 6616



ที่ ทส 1009.7/ 4081

บริษัท	กัลฟ์ เจพี เคพี1 จำกัด
วันที่	๑/๕/๖๖ เวลา ๘:๔๕ น.
เลขที่เอกสาร	GKP1-1-05พ.๐15
ผู้รับ	Benchamas BP

สำนักงานนโยบายและแผน  
ทรัพยากรธรรมชาติและสิ่งแวดล้อม  
60/1 ซอยพิบูลวัฒนา 7 ถนนพระรามที่ 6  
กรุงเทพฯ 10400

3 พฤษภาคม 2554

เรื่อง การแจ้งเปลี่ยนชื่อบริษัท จากบริษัท สระบุรี บี โคเจนเนอเรชั่น จำกัด เป็น บริษัท กัลฟ์ เจพี เคพี1 จำกัด

เรียน กรรมการผู้จัดการบริษัท กัลฟ์ เจพี เคพี1 จำกัด

อ้างถึง หนังสือบริษัท กัลฟ์ เจพี เคพี1 จำกัด ที่ GKP1 O 0211/073 ลงวันที่ 11 มีนาคม 2554

ตามหนังสือที่อ้างถึง บริษัท กัลฟ์ เจพี เคพี1 จำกัด ได้แจ้งสำนักงานนโยบายและแผน ทรัพยากรธรรมชาติและสิ่งแวดล้อมว่า บริษัท สระบุรี บี โคเจนเนอเรชั่น จำกัด ซึ่งเป็นผู้ดำเนินการ โครงการโรงไฟฟ้าสระบุรี บี โคเจนเนอเรชั่น ตั้งอยู่ที่ตำบลโคกแย้ อำเภอนาทม จังหวัดสระบุรี ซึ่งได้รับความเห็นชอบรายงานการวิเคราะห์ผลกระทบสิ่งแวดล้อมจากคณะกรรมการผู้ชำนาญการพิจารณารายงาน การวิเคราะห์ผลกระทบสิ่งแวดล้อมแล้ว ได้ทำการจดทะเบียนเปลี่ยนชื่อบริษัทเป็น บริษัท กัลฟ์ เจพี เคพี1 จำกัด (Gulf JP KP1 Company Limited) ตั้งแต่วันที่ 15 กุมภาพันธ์ 2554 โดยการเปลี่ยนแปลงชื่อบริษัทดังกล่าวเป็นเพียงการเปลี่ยนแปลงชื่อบริษัทเท่านั้น ไม่มีผลกระทบต่อบรรดาสิทธิ และหน้าที่ตามนิติกรรมสัญญาต่าง ๆ ที่บริษัทฯ ได้กระทำในนามบริษัท สระบุรี บี โคเจนเนอเรชั่น จำกัด บริษัทฯ จึงขอให้สำนักงานฯ ใช้ชื่อบริษัท กัลฟ์ เจพี เคพี1 จำกัด แทนชื่อเดิมในการติดต่อและประสานงานหรือออกเอกสารสำคัญต่าง ๆ ให้กับบริษัทฯ รวมทั้งการติดต่อในส่วนของการดำเนินการตามมาตรการป้องกันและแก้ไขผลกระทบสิ่งแวดล้อม และมาตรการติดตามตรวจสอบผลกระทบสิ่งแวดล้อมตามที่ระบุไว้ในรายงานการวิเคราะห์ผลกระทบสิ่งแวดล้อมของโครงการฯ ด้วย ความละเอียดแจ้งแล้ว นั้น

สำนักงานนโยบายและแผนทรัพยากรธรรมชาติและสิ่งแวดล้อม ได้พิจารณานำเรื่อง การแจ้งเปลี่ยนชื่อบริษัทดังกล่าว เสนอคณะกรรมการผู้ชำนาญการพิจารณารายงานการวิเคราะห์ผลกระทบสิ่งแวดล้อม ด้านโรงไฟฟ้าพลังความร้อน ในการประชุมครั้งที่ 8/2554 เมื่อวันที่ 7 เมษายน 2554 ซึ่งคณะ

กรรมการ...

กรรมการผู้ชำนาญการฯ มีมติรับทราบ ทั้งนี้ สำนักงานฯ ได้มีหนังสือแจ้งสำนักงานคณะกรรมการกำกับกิจการ  
พลังงานเพื่อทราบด้วยแล้ว

จึงเรียนมาเพื่อโปรดทราบ

ขอแสดงความนับถือ



(นางฤดี ปิยะพันธุ์พงศ์)

รองอธิการบดี ปฏิบัติราชการแทน

เลขาธิการสำนักงานนโยบายและแผนทรัพยากรธรรมชาติและสิ่งแวดล้อม

สำนักวิเคราะห์ผลกระทบสิ่งแวดล้อม

โทร. 0 2265 6628

โทรสาร 0 2265 6616



บริษัท กัลฟ์ เจพี เคพี 1 จำกัด

รายงานการเปลี่ยนแปลงรายละเอียดโครงการในรายงานการประเมินผลกระทบสิ่งแวดล้อม  
โครงการโรงไฟฟ้าโคกแย้ 1 (ครั้งที่ 3)

## ภาคผนวกที่ 4

หนังสือเห็นชอบรายงานการเปลี่ยนแปลงรายละเอียดโครงการ  
ในรายงานการประเมินผลกระทบสิ่งแวดล้อม  
โครงการโรงไฟฟ้าโคกแย้ 1 (ครั้งที่ 1)  
ที่ ทส 1009.7/695 ลงวันที่ 24 มกราคม 2555

ที่ ทส 1009.7/695



สำนักงานนโยบายและแผน

ทรัพยากรธรรมชาติและสิ่งแวดล้อม

60/1 ซอยพิบูลวัฒนา 7 ถนนพระรามที่ 6

กรุงเทพฯ 10400

24 มกราคม 2555

เรื่อง แจ้งผลการพิจารณารายงานการขอเปลี่ยนแปลงรายละเอียดโครงการโรงไฟฟ้าโคกแย้ 1 ของบริษัท  
กัลฟ์ เจพี เคพี 1 จำกัด

เรียน กรรมการผู้จัดการบริษัท กัลฟ์ เจพี เคพี 1 จำกัด

- อ้างถึง 1. หนังสือสำนักงานนโยบายและแผนทรัพยากรธรรมชาติและสิ่งแวดล้อม ที่ ทส 1009.7/9100  
ลงวันที่ 5 ตุลาคม 2554
2. หนังสือบริษัท กัลฟ์ เจพี เคพี 1 จำกัด ที่ GKP1 O 1111/231 ลงวันที่ 7 พฤศจิกายน 2554

- สิ่งที่ส่งมาด้วย 1. มาตรการป้องกันและแก้ไขผลกระทบสิ่งแวดล้อมและมาตรการติดตามตรวจสอบผลกระทบ  
สิ่งแวดล้อม ที่โครงการโรงไฟฟ้าโคกแย้ 1 ของบริษัท กัลฟ์ เจพี เคพี 1 จำกัด ตั้งอยู่ที่นิคม  
อุตสาหกรรมหนองแค ตำบลโคกแย้ อำเภอนองแค จังหวัดสระบุรี ต้องยึดถือปฏิบัติอย่าง  
เคร่งครัด
2. แนวทางการเสนอรายงานผลการปฏิบัติตามมาตรการป้องกันและแก้ไขผลกระทบสิ่งแวดล้อม  
และมาตรการติดตามตรวจสอบผลกระทบสิ่งแวดล้อม สำหรับโครงการด้านอุตสาหกรรม  
โครงการนิคมอุตสาหกรรมหรือโครงการที่มีลักษณะเดียวกับนิคมอุตสาหกรรมและโครงการ  
ด้านพลังงาน

ตามหนังสือที่อ้างถึง 1 และ 2 สำนักงานนโยบายและแผนทรัพยากรธรรมชาติและสิ่งแวดล้อม ได้  
แจ้งมติคณะกรรมการผู้ชำนาญการพิจารณารายงานการวิเคราะห์ผลกระทบสิ่งแวดล้อม ด้านโรงไฟฟ้าพลังความร้อน  
ในการประชุมครั้งที่ 19/2554 เมื่อวันที่ 15 กันยายน 2554 ไม่ให้ความเห็นชอบรายงานการขอเปลี่ยนแปลง  
รายละเอียดโครงการโรงไฟฟ้าโคกแย้ 1 ของบริษัท กัลฟ์ เจพี เคพี 1 จำกัด ตั้งอยู่ที่นิคมอุตสาหกรรมหนองแค  
ตำบลโคกแย้ อำเภอนองแค จังหวัดสระบุรี โดยให้ทำการแก้ไขเพิ่มเติมตามแนวทางหรือรายละเอียดที่คณะ  
กรรมการผู้ชำนาญการฯ กำหนด และบริษัท กัลฟ์ เจพี เคพี 1 จำกัด ได้เสนอรายงานข้อมูลเพิ่มเติมการขอ  
เปลี่ยนแปลงรายละเอียดโครงการดังกล่าว ซึ่งจัดทำรายงานโดยบริษัท ซีคอท จำกัด ให้สำนักงานนโยบายและแผน  
ทรัพยากรธรรมชาติและสิ่งแวดล้อมพิจารณา ความละเอียดแจ้งแล้ว นั้น

สำนักงาน...

สำนักงานนโยบายและแผนทรัพยากรธรรมชาติและสิ่งแวดล้อม ได้พิจารณารายงานการขอเปลี่ยนแปลงรายละเอียดโครงการโรงไฟฟ้าโคกแย้ 1 เสนอคณะกรรมการผู้ชำนาญการพิจารณารายงานการวิเคราะห์ผลกระทบสิ่งแวดล้อมด้านโรงไฟฟ้าพลังความร้อน ตามลำดับขั้นตอนการพิจารณา และในการประชุมคณะกรรมการผู้ชำนาญการฯ ครั้งที่ 25/2554 เมื่อวันที่ 25 พฤศจิกายน 2554 คณะกรรมการผู้ชำนาญการฯ มีมติให้ความเห็นชอบรายงานการขอเปลี่ยนแปลงรายละเอียดโครงการโรงไฟฟ้าโคกแย้ 1 ของบริษัท กัลฟ์ เจพี เคพี1 จำกัด ตั้งอยู่ที่นิคมอุตสาหกรรมหนองแค ตำบลโคกแย้ อำเภอหนองแค จังหวัดสระบุรี โดยให้โครงการฯ ปฏิบัติตามมาตรการป้องกันและแก้ไขผลกระทบสิ่งแวดล้อม และมาตรการติดตามตรวจสอบผลกระทบสิ่งแวดล้อมอย่างเคร่งครัด ดังรายละเอียดในสิ่งที่ส่งมาด้วย 1 สำหรับการรายงานผลการปฏิบัติตามแผนปฏิบัติการด้านสิ่งแวดล้อมที่นำเสนอไว้ในรายงานฯ ให้เป็นไปตามแนวทางการเสนอรายงานผลการปฏิบัติตามมาตรการป้องกันและแก้ไขผลกระทบสิ่งแวดล้อม และมาตรการติดตามตรวจสอบผลกระทบสิ่งแวดล้อม ดังรายละเอียดในสิ่งที่ส่งมาด้วย 2 ทั้งนี้ สำนักงานฯ ขอให้บริษัทฯ ประสานบริษัท ซีคอต จำกัด จัดทำรายงานฉบับสมบูรณ์พร้อมแผ่นบันทึกข้อมูล (CD-ROM) ในรูปของ Portable document format (pdf) file ซึ่งได้ดำเนินการตามมติคณะกรรมการผู้ชำนาญการฯ และจัดทำรายงานผนวกรวมเล่ม โดยรวบรวมรายละเอียดข้อมูลทั้งหมดตามลำดับการพิจารณาเสนอให้สำนักงานฯ ภายในเวลา 1 เดือน ทั้งนี้ สำนักงานฯ ได้สำเนาแจ้งบริษัท ซีคอต จำกัด เพื่อดำเนินการในส่วนที่เกี่ยวข้องต่อไปด้วยแล้ว

จึงเรียนมาเพื่อโปรดทราบและพิจารณาดำเนินการต่อไป

ขอแสดงความนับถือ



(นายสันติ บุญประคับ)

รองเลขาธิการฯ ปฏิบัติราชการแทน

เลขาธิการสำนักงานนโยบายและแผนทรัพยากรธรรมชาติและสิ่งแวดล้อม

สำนักวิเคราะห์ผลกระทบสิ่งแวดล้อม

โทร 0 2265 6628

โทรสาร 0 2265 6616



บริษัท กัลฟ์ เจพี เคพี 1 จำกัด

รายงานการเปลี่ยนแปลงรายละเอียดโครงการในรายงานการประเมินผลกระทบสิ่งแวดล้อม  
โครงการโรงไฟฟ้าโคกแย้ 1 (ครั้งที่ 3)

## ภาคผนวกที่ 5

หนังสือเห็นชอบรายงานการเปลี่ยนแปลงรายละเอียดโครงการ  
ในรายงานการประเมินผลกระทบสิ่งแวดล้อม  
โครงการโรงไฟฟ้าโคกแย้ 1 (ครั้งที่ 2)  
ที่ สกพ 5502/13699 ลงวันที่ 27 ธันวาคม 2565



ที่ สกพ ๕๕๐๒/ ๑๓๖๙๙

สำนักงานคณะกรรมการกำกับกิจการพลังงาน  
๓๑๙ อาคารจัตุรัสจามจุรี ชั้น ๑๙ ถนนพญาไท  
แขวงปทุมวัน เขตปทุมวัน กรุงเทพฯ ๑๐๓๓๐

๒๓ ธันวาคม ๒๕๖๕

เรื่อง แจ้งผลการพิจารณาการเปลี่ยนแปลงรายละเอียดโครงการในรายงานการประเมินผลกระทบสิ่งแวดล้อม  
โครงการโรงไฟฟ้าโคกแย้ ๑ (ครั้งที่ ๒) ของบริษัท กัลฟ์ เจพี เคพี ๑ จำกัด และรายละเอียดการอนุญาต  
ประกอบกิจการผลิตไฟฟ้า

เรียน กรรมการผู้จัดการบริษัท กัลฟ์ เจพี เคพี ๑ จำกัด

อ้างถึง ๑. หนังสือบริษัท กัลฟ์ เจพี เคพี ๑ จำกัด เลขที่ GKP๑ O ๐๒๒๒/๐๓๖ ลงวันที่ ๔ มีนาคม ๒๕๖๕  
๒. หนังสือบริษัท กัลฟ์ เจพี เคพี ๑ จำกัด ที่ GKP๑ O ๐๐๒๒/๑๙๒ ลงวันที่ ๑๐ ตุลาคม ๒๕๖๕

ตามหนังสือที่อ้างถึง ๑ และ ๒ บริษัท กัลฟ์ เจพี เคพี ๑ จำกัด (บริษัทฯ) ได้เสนอรายงาน  
การเปลี่ยนแปลงรายละเอียดโครงการในรายงานการประเมินผลกระทบสิ่งแวดล้อม (รายงาน EIA) โครงการโรงไฟฟ้า  
โคกแย้ ๑ (ครั้งที่ ๒) ซึ่งมีสถานประกอบการตั้งอยู่เลขที่ ๔๗ หมู่ที่ ๑๔ นิคมอุตสาหกรรมหนองแค ตำบลโคกแย้  
อำเภอหนองแค จังหวัดสระบุรี ในประเด็นการเปลี่ยนแปลง ได้แก่ ๑) ขอดัดตั้งระบบผลิตไฟฟ้าที่มีต้นกำลัง  
จากพลังงานแสงอาทิตย์จากเทคโนโลยีแผงโฟโตโวลเทอิกบนหลังคาอาคาร ขนาดกำลังการผลิตติดตั้งรวม ๑๕๔.๐๘  
กิโลวัตต์ เพื่อใช้ในการกิจการตนเอง และ ๒) เพิ่มเติมมาตรการที่เกี่ยวข้องกับการดำเนินงานของระบบผลิตไฟฟ้าที่มี  
ต้นกำลังจากพลังงานแสงอาทิตย์จากเทคโนโลยีแผงโฟโตโวลเทอิกบนหลังคาอาคาร ต่อสำนักงานคณะกรรมการ  
กำกับกิจการพลังงาน (สำนักงาน กกพ.) ในฐานะหน่วยงานอนุญาตตามพระราชบัญญัติการประกอบกิจการพลังงาน  
พ.ศ. ๒๕๕๐ ความละเอียดแจ้งแล้ว นั้น

สำนักงาน กกพ. ในฐานะเลขานุการของคณะกรรมการกำกับกิจการพลังงาน (กกพ.) ขอแจ้งว่า  
กกพ. ในการประชุมครั้งที่ ๕๘/๒๕๖๕ (ครั้งที่ ๘๒๕) เมื่อวันที่ ๑๔ ธันวาคม ๒๕๖๕ พิจารณาการขอเปลี่ยนแปลง  
รายละเอียดโครงการในรายงาน EIA โครงการโรงไฟฟ้าโคกแย้ ๑ (ครั้งที่ ๒) ในประเด็นข้างต้นตาม “ประกาศ  
สำนักงาน กกพ. เรื่อง แนวทางการพิจารณาการขอเปลี่ยนแปลงรายละเอียดโครงการและ/หรือมาตรการ  
ด้านสิ่งแวดล้อมในรายงานการประเมินผลกระทบสิ่งแวดล้อม สำหรับโครงการโรงไฟฟ้าพลังความร้อนและท่อส่งก๊าซ  
ธรรมชาติ พ.ศ. ๒๕๖๔” ซึ่งได้ดำเนินการร่วมกับหน่วยงานอนุญาตอื่นที่เกี่ยวข้องแล้วมีความเห็นว่  
การเปลี่ยนแปลงข้างต้นถือเป็นการเปลี่ยนแปลงที่ไม่กระทบต่อการประเมินผลกระทบสิ่งแวดล้อมในรายงาน EIA  
ที่ได้รับความเห็นชอบไว้แล้ว โดยมีมติ ดังนี้

๑. เห็นชอบการขอเปลี่ยนแปลงรายละเอียดโครงการในรายงาน EIA โครงการโรงไฟฟ้าโคกแย้ ๑  
(ครั้งที่ ๒) ของบริษัท กัลฟ์ เจพี เคพี ๑ จำกัด ประเด็น ดังนี้ ๑) ขอดัดตั้งระบบผลิตไฟฟ้าที่มีต้นกำลังจากพลังงาน  
แสงอาทิตย์จากเทคโนโลยีแผงโฟโตโวลเทอิกบนหลังคาอาคาร ขนาดกำลังการผลิตติดตั้งรวม ๑๕๔.๐๘ กิโลวัตต์  
และ ๒) เพิ่มเติมมาตรการที่เกี่ยวข้องกับการดำเนินงานของระบบผลิตไฟฟ้าที่มีต้นกำลังจากพลังงานแสงอาทิตย์จาก  
เทคโนโลยีแผงโฟโตโวลเทอิกบนหลังคาอาคารโดยถือเป็นการเปลี่ยนแปลงที่ไม่กระทบต่อการประเมินผลกระทบ  
สิ่งแวดล้อมในรายงาน EIA ที่ได้รับความเห็นชอบไว้แล้ว

/๒. รับทราบ...

๒. รับทราบการเปลี่ยนแปลงรายละเอียดโครงการในใบอนุญาตประกอบกิจการผลิตไฟฟ้าของบริษัท กัลฟ์ เจพี เคพี ๑ จำกัด ตามที่สำนักงาน กกพ. เสนอ ซึ่งไม่กระทบขนาดกำลังการผลิตติดตั้งที่ได้รับอนุญาตไว้เดิม และเป็นการเปลี่ยนแปลงที่ไม่มีผลต่อการประเมินผลกระทบสิ่งแวดล้อมในรายงาน EIA ที่ได้รับความเห็นชอบไว้แล้ว

ทั้งนี้ ขอให้บริษัทฯ นำส่งต้นฉบับรายงานขอเปลี่ยนแปลงรายละเอียดโครงการ จำนวน ๑ ฉบับ พร้อมสำเนา จำนวน ๘ ฉบับ ต้นฉบับมาตรการป้องกันและแก้ไขผลกระทบสิ่งแวดล้อมและมาตรการติดตามตรวจสอบผลกระทบสิ่งแวดล้อม จำนวน ๑ ฉบับ และจัดทำหรือแปลงเอกสารและข้อความที่ได้ปกปิดข้อมูลส่วนบุคคลให้เป็นไปตามพระราชบัญญัติข้อมูลข่าวสารของทางราชการ พ.ศ. ๒๕๔๐ และพระราชบัญญัติคุ้มครองข้อมูลส่วนบุคคล พ.ศ. ๒๕๖๒ ให้อยู่ในรูปแบบไฟล์อิเล็กทรอนิกส์ตามมาตรฐานสำหรับการจัดเก็บเอกสาร PDF/A โดยบันทึกลงในอุปกรณ์จัดเก็บข้อมูลแบบพกพา (USB Flash Drive) หรืออุปกรณ์อื่นตามความเหมาะสม จำนวน ๒ ชุด เพื่อนำส่งสำนักงานนโยบายและแผนทรัพยากรธรรมชาติและสิ่งแวดล้อม (สผ.) และการนิคมอุตสาหกรรมแห่งประเทศไทย (กนอ.) ตามขั้นตอนต่อไป นอกจากนี้ ขอให้บริษัทฯ จัดส่งใบอนุญาตประกอบกิจการผลิตไฟฟ้าฉบับจริงมายังสำนักงาน กกพ. เพื่อดำเนินการบันทึกปรับปรุงเงื่อนไขท้ายใบอนุญาตในใบอนุญาตประกอบกิจการผลิตไฟฟ้าให้แก่บริษัทฯ โดยจะจัดส่งใบอนุญาตฉบับปรับปรุงให้กับบริษัทฯ ต่อไป ทั้งนี้ เพื่อให้การดำเนินโครงการเป็นไปตามกฎหมายที่เกี่ยวข้อง สำนักงาน กกพ. ขอให้บริษัทฯ ปฏิบัติตามเงื่อนไขใบอนุญาตและมาตรการด้านสิ่งแวดล้อมในรายงาน EIA อย่างเคร่งครัด

จึงเรียนมาเพื่อโปรดทราบมติ กกพ. และดำเนินการในส่วนที่เกี่ยวข้องต่อไป ทั้งนี้ สำนักงาน กกพ. ได้มีหนังสือแจ้ง สผ. และ กนอ. ด้วยแล้ว

ขอแสดงความนับถือ



(นางสาวธิดารัตน์ สุวรรณชัยโชค)

ผู้ช่วยเลขาธิการ ปฏิบัติการแทน

เลขาธิการสำนักงานคณะกรรมการกำกับกิจการพลังงาน

ฝ่ายสิ่งแวดล้อมและตรวจติดตามกิจการพลังงาน

โทร. ๐ ๒๒๐๗ ๓๕๙๙ ต่อ ๕๗๓

โทรสาร ๐ ๒๒๐๗ ๓๕๐๖



บริษัท กัลฟ์ เจพี เคพี 1 จำกัด

รายงานการเปลี่ยนแปลงรายละเอียดโครงการในรายงานการประเมินผลกระทบสิ่งแวดล้อม  
โครงการโรงไฟฟ้าโคกแย้ 1 (ครั้งที่ 3)

# ภาคผนวกที่ 6

## ระบบบริหารงานคุณภาพ (ISO 9001:2015)

# Certificate

Management system as per  
**ISO 9001:2015**

The Certification Body TUV NORD (Thailand) Ltd. hereby confirms as a result of the audit, assessment and certification decision according to ISO/IEC 17021-1:2015, that the organization

**GULF JP KP1 COMPANY LIMITED**  
**47 Moo 14, Nong Khae Industrial Estate, Khok Yae,**  
**Nong Khae, Saraburi 18230**  
**Thailand**

operates a management system in accordance with the requirements of ISO 9001:2015 and will be assessed for conformity within the 3 year term of validity of the certificate.

Scope

**Generation of Electricity and Steam from Natural gas**

Certificate Registration No. 66 100 240052  
Audit Report No. QT1907385

Valid from 2024-12-19  
Valid until 2027-12-18  
Initial certification (by a different certification body): 2014-10-05

Bangkok, 2024-12-19

  
Certification Body at TUV NORD (Thailand) Ltd.

**TUV NORD (Thailand) Ltd.**  
1858/75-76, 16th Fl., Interlink Tower,  
Debaratna Road, Bangna Tai,  
Bangna, Bangkok 10260

TÜV®



**TUVNORDGROUP**



# ใบรับรองระบบคุณภาพ

ระบบการจัดการตาม

**ISO 9001:2015**

หน่วยรับรอง TUV NORD (Thailand) Ltd. ขอยืนยันว่าผลการตรวจประเมินและการตัดสินใจรับรองเป็นไปตามมาตรฐาน ISO/IEC 17021-1:2015 ขององค์กร

**บริษัท กัลฟ์ เจพี เคพี1 จำกัด**

**47 หมู่ 14 นิคมอุตสาหกรรมหนองแค ต.โคกแย้**

**อ.หนองแค จ.สระบุรี 18230**

**ประเทศไทย**

มีการดำเนินการตามระบบการจัดการเพื่อให้สอดคล้องตามข้อกำหนด ISO 9001:2015 และจะได้รับการประเมินความสอดคล้องภายในระยะเวลา 3 ปี นับจากวันที่ใบรับรองมีผลบังคับใช้

ขอบข่าย

**การผลิตกระแสไฟฟ้าและไอน้ำ จากเชื้อเพลิงก๊าซธรรมชาติ**

ใบรับรองเลขที่ 66 100 240052

รายงานเลขที่ QT1907385

ใบรับรองมีผลบังคับใช้ตั้งแต่ 2567-12-19

ใบรับรองมีผลบังคับใช้ถึง 2570-12-18

ได้รับการรับรองครั้งแรกเมื่อ (โดยหน่วยการรับรองอื่น): 2557-10-05

กรุงเทพฯ, 2567-12-19

Certification Body at TUV NORD (Thailand) Ltd.

**บริษัท ทูฟ นอร์ด (ประเทศไทย) จำกัด**

1858/75-76 ชั้น 16 อาคารอินเตอร์ลิงค์

ถนนเทพรัตน แขวงบางนาใต้ เขตบางนา

กรุงเทพมหานคร 10260

TÜV®



**TUVNORDGROUP**



บริษัท กัลฟ์ เจพี เคพี 1 จำกัด

รายงานการเปลี่ยนแปลงรายละเอียดโครงการในรายงานการประเมินผลกระทบสิ่งแวดล้อม  
โครงการโรงไฟฟ้าโคกแย้ 1 (ครั้งที่ 3)

# ภาคผนวกที่ 7

## ระบบการจัดการสิ่งแวดล้อม (ISO 14001:2015)

# Certificate

Management system as per  
**ISO 14001:2015**

The Certification Body TUV NORD (Thailand) Ltd. hereby confirms as a result of the audit, assessment and certification decision according to ISO/IEC 17021-1:2015, that the organization

**GULF JP KP1 COMPANY LIMITED**  
**47 Moo 14, Nong Khae Industrial Estate, Khok Yae,**  
**Nong Khae, Saraburi 18230**  
**Thailand**

operates a management system in accordance with the requirements of ISO 14001:2015 and will be assessed for conformity within the 3 year term of validity of the certificate.

Scope

**Generation of Electricity and Steam from Natural gas**

Certificate Registration No. 66 104 240053  
Audit Report No. QT1907385

Valid from 2024-12-19  
Valid until 2027-12-18  
Initial certification (by a different certification body): 2014-10-05

Bangkok, 2024-12-19

Certification Body at TUV NORD (Thailand) Ltd.

**TUV NORD (Thailand) Ltd.**  
1858/75-76, 16th Fl., Interlink Tower,  
Debaratna Road, Bangna Tai,  
Bangna, Bangkok 10260

TÜV®



**TUVNORDGROUP**

## ใบรับรองระบบการจัดการสิ่งแวดล้อม

ระบบการจัดการตาม

**ISO 14001:2015**

หน่วยรับรอง TÜV NORD (Thailand) Ltd. ขอยืนยันว่าผลการตรวจประเมินและการตัดสินใจรับรอง  
เป็นไปตามมาตรฐาน ISO/IEC 17021-1:2015 ขององค์กร

**บริษัท กัลฟ์ เจพี เคพี1 จำกัด**

**47 หมู่ 14 นิคมอุตสาหกรรมหนองแค ต.โคกเย่**

**จ.หนองแค จ.สระบุรี 18230**

**ประเทศไทย**

มีการดำเนินการตามระบบการจัดการเพื่อให้สอดคล้องตามข้อกำหนด ISO 14001:2015 และจะได้รับการประเมินความสอดคล้อง  
ภายในระยะเวลา 3 ปี นับจากวันที่ใบรับรองมีผลบังคับใช้

ขอบข่าย

**การผลิตกระแสไฟฟ้าและไอน้ำ จากเชื้อเพลิงก๊าซธรรมชาติ**

ใบรับรองเลขที่ 66 104 240053  
รายงานเลขที่ QT1907385

ใบรับรองมีผลบังคับใช้ตั้งแต่ 2567-12-19  
ใบรับรองมีผลบังคับใช้ถึง 2570-12-18  
ได้รับการรับรองครั้งแรกเมื่อ (โดยหน่วยการรับรองอื่น): 2557-10-05

กรุงเทพฯ, 2567-12-19

Certification Body at TÜV NORD (Thailand) Ltd.

**บริษัท ทูฟ นอร์ด (ประเทศไทย) จำกัด**  
1858/75-76 ชั้น 16 อาคารอินเตอร์ลิงค์  
ถนนเทพรัตน แขวงบางนาใต้ เขตบางนา  
กรุงเทพมหานคร 10260

TÜV®



**TÜVNORDGROUP**



บริษัท กัลฟ์ เจพี เคพี 1 จำกัด

รายงานการเปลี่ยนแปลงรายละเอียดโครงการในรายงานการประเมินผลกระทบสิ่งแวดล้อม  
โครงการโรงไฟฟ้าโคกแย้ 1 (ครั้งที่ 3)

# ภาคผนวกที่ 8

## ระบบการจัดการอาชีวอนามัยและความปลอดภัย (ISO 45001:2018)

# Certificate

Management system as per  
**ISO 45001:2018**



The Certification Body TÜV NORD CERT GmbH hereby confirms as a result of the audit, assessment and certification decision according to ISO/IEC 17021-1:2015, that the organization

**GULF JP KP1 COMPANY LIMITED**  
**47 Moo 14, Nong Khae Industrial Estate, Khok Yae,**  
**Nong Khae, Saraburi 18230**  
**Thailand**

operates a management system in accordance with the requirements of ISO 45001:2018 and will be assessed for conformity within the 3 year term of validity of the certificate.

Scope

**Generation of Electricity and Steam from Natural gas**

Certificate Registration No. 44 126 24 80 0042  
Audit Report No. SEATH-S801384/2024

Valid from 2024-12-19  
Valid until 2027-12-18  
Initial certification (by a different certification body):2023

Bangkok, 2024-12-19

Certification Body at TÜV NORD CERT GmbH

TÜV NORD CERT GmbH  
Am TÜV 1, 45307 Essen  
www.tuev-nord-cert.com

TÜV®



Deutsche  
Akkreditierungsstelle  
D-ZM-12007-01-00



บริษัท กัลฟ์ เจพี เคพี 1 จำกัด

รายงานการเปลี่ยนแปลงรายละเอียดโครงการในรายงานการประเมินผลกระทบสิ่งแวดล้อม  
โครงการโรงไฟฟ้าโคกแย้ 1 (ครั้งที่ 3)

## ภาคผนวกที่ 9

### ใบอนุญาตการก่อสร้าง



บริษัท กัลฟ์ เจพี เคพี 1 จำกัด

รายงานการเปลี่ยนแปลงรายละเอียดโครงการในรายงานการประเมินผลกระทบสิ่งแวดล้อม  
โครงการโรงไฟฟ้าโคกแย้ 1 (ครั้งที่ 3)

## ใบอนุญาตการก่อสร้างอาคารคลุมพระพินาศ



## ใบอนุญาตก่อสร้างอาคาร ตัดแปลงอาคาร หรือรื้อถอนอาคาร

ที่ 150/2556

การนิคมอุตสาหกรรมแห่งประเทศไทย

อนุญาตให้ บริษัท กัลฟ์ เจพี เคพี 1 จำกัด เจ้าของอาคาร  
ตั้งอยู่เลขที่ 87 หมู่ที่ - อาคารเอ็มไทย ทาวเวอร์ ชั้น 8 ออลซีซั่นเพลส  
ตำบล/แขวง ลุมพินี อำเภอ/เขต ปทุมวัน จังหวัด กรุงเทพมหานคร  
ข้อ 1 ทำการ ก่อสร้างอาคาร ในเขต อุตสาหกรรมทั่วไป  
นิคมอุตสาหกรรม หนองแค แปลงที่ดินเลขที่ L-34  
ตั้งอยู่เลขที่ - หมู่ที่ - ตรอก/ซอย - ถนน -  
ตำบล/แขวง โคกแย้ อำเภอ/เขต หนองแค จังหวัด สระบุรี  
ในที่ดินโฉนดที่ดินเลขที่ - เป็นที่ดินของ บริษัท กัลฟ์ เจพี เคพี 1 จำกัด

ข้อ 2 เป็นอาคาร

- ค.ส.ล. ชั้นเดียว จำนวน 1 หลัง เพื่อใช้เป็นอาคารคลุมพระพิณเศ

ตามแผนผัง แบบแปลน รายการประกอบแบบแปลน และรายการคำนวณที่แนบท้าย  
ใบอนุญาตนี้

ข้อ 3 โดยมี นายประเสริฐ ธิราติ เป็นผู้ควบคุมงาน

ข้อ 4 ผู้ได้รับใบอนุญาต ต้องปฏิบัติตามเงื่อนไขดังต่อไปนี้

(1) ผู้ได้รับใบอนุญาตต้องปฏิบัติตามหลักเกณฑ์วิธีการและเงื่อนไขตามที่กำหนดในกฎกระทรวงและ  
หรือหลักเกณฑ์การนิคมอุตสาหกรรมแห่งประเทศไทย ซึ่งออกตามความในมาตรา 8(11) มาตรา 9  
หรือมาตรา 10 แห่งพระราชบัญญัติควบคุมอาคาร พ.ศ. 2522

(2) -

ใบอนุญาตฉบับนี้ให้ใช้ได้จนถึงวันที่ 4 เดือน กันยายน พ.ศ. 2557

ออกให้ ณ วันที่ 5 เดือน กันยายน พ.ศ. 2556

คำเตือน  
ผู้ได้รับใบอนุญาตตามพระราชบัญญัตินี้ยังไม่มี  
หน้าที่ต้องขออนุญาตเพื่อรื้อถอนอาคารนั้นตาม  
กฎหมายอื่นในส่วนที่เกี่ยวข้องต่อไป

(ลายมือชื่อ) [Redacted] ผู้อนุญาต

(นางปณิตดา เอ็นตระกูล)

ผู้อำนวยการกอง กองบริการธุรกิจอนุญาตผู้ประกอบการ ปฏิบัติงานแทน  
ผู้ว่าการการนิคมอุตสาหกรรมแห่งประเทศไทย

## การต่ออายุใบอนุญาต

การต่ออายุใบอนุญาต

ครั้งที่.....

ให้ต่ออายุใบอนุญาตฉบับนี้จนถึง

วันที่.....เดือน.....พ.ศ.....

โดยมีเงื่อนไข.....

การต่ออายุใบอนุญาต

ครั้งที่.....

ให้ต่ออายุใบอนุญาตฉบับนี้จนถึง

วันที่.....เดือน.....พ.ศ.....

โดยมีเงื่อนไข.....

(ลายมือชื่อ).....ผู้อนุญาต

(.....)

(ลายมือชื่อ).....ผู้อนุญาต

(.....)

### คำเตือน

1. ถ้าผู้ได้รับใบอนุญาตจะบอกเลิกตัวผู้ควบคุมงานที่ระบุชื่อไว้ในใบอนุญาต หรือผู้ควบคุมงานจะบอกเลิกการเป็นผู้ควบคุมงาน ให้มีหนังสือแจ้งให้การนิคมอุตสาหกรรมฯ ทราบ ทั้งนี้ไม่เป็นการกระทบถึงสิทธิและหน้าที่ทางแพ่ง ระหว่างผู้ได้รับใบอนุญาตกับผู้ควบคุมงานนั้น ในการบอกเลิกตัวผู้ควบคุมงานนี้ ผู้ได้รับใบอนุญาตจะต้องระงับการดำเนินการตามที่ได้รับอนุญาตไว้ก่อนจนกว่าจะมีผู้ควบคุมงานคนใหม่ และมีหนังสือแจ้งพร้อมส่งมอบหนังสือแสดงความยินยอมของผู้ควบคุมงานคนใหม่ให้แก่การนิคมอุตสาหกรรมฯ แล้ว
2. ผู้ได้รับใบอนุญาต ต้องจัดให้มีพื้นที่หรือสิ่งก่อสร้างขึ้นเพื่อใช้เป็นที่พักจอดรถ ที่กักับรถ และทางเข้าออกของรถตามที่กำหนดไว้ในใบอนุญาตฉบับนี้ ต้องแสดงที่จอดรถ ที่กักับรถ และทางเข้าออกของรถไว้ให้ปรากฏตามแผนผังบริเวณที่ได้รับใบอนุญาต การดัดแปลง หรือใช้ที่จอดรถ ที่กักับรถและทางเข้าออกของรถเพื่อการอื่นนั้น ต้องได้รับใบอนุญาตจากการนิคมอุตสาหกรรมฯ
3. ผู้ได้รับใบอนุญาตก่อสร้าง ดัดแปลง หรือเคลื่อนย้ายอาคารประเภทควบคุมการใช้ เมื่อได้ทำการตามที่ได้รับใบอนุญาตเสร็จแล้ว ต้องได้รับใบรับรองจากการนิคมอุตสาหกรรมฯ ก่อนจึงจะใช้อาคารนั้นได้
4. ใบอนุญาตฉบับนี้ ให้ใช้ได้ตามระยะเวลาที่กำหนดในใบอนุญาต ถ้าประสงค์จะขอต่ออายุใบอนุญาตจะต้องยื่นคำขอก่อนใบอนุญาตสิ้นอายุ



บริษัท กัลฟ์ เจพี เคพี 1 จำกัด

รายงานการเปลี่ยนแปลงรายละเอียดโครงการในรายงานการประเมินผลกระทบสิ่งแวดล้อม  
โครงการโรงไฟฟ้าโคกแย้ 1 (ครั้งที่ 3)

## ใบอนุญาตการก่อสร้างโรงจอตรถ



## ใบอนุญาตก่อสร้างอาคาร ดัดแปลงอาคาร หรือรื้อถอนอาคาร

ที่ 266/2559

การนิคมอุตสาหกรรมแห่งประเทศไทย

อนุญาตให้.....บริษัท กัลฟ์ เจพี เคพี1 จำกัด.....เจ้าของอาคาร  
ตั้งอยู่เลขที่ 87 หมู่ที่.....ตรอก/ซอย.....ถนน.....วิทย์  
ตำบล/แขวง.....ลุมพินี.....อำเภอ/เขต.....ปทุมวัน.....จังหวัด.....กรุงเทพมหานคร  
ข้อ 1 ทำการ.....ก่อสร้างอาคาร.....ในเขต.....อุตสาหกรรมทั่วไป  
นิคมอุตสาหกรรม.....หนองแค.....แปลงที่ดินเลขที่.....L-34  
ตั้งอยู่เลขที่.....หมู่ที่.....ตรอก/ซอย.....ถนน.....  
ตำบล/แขวง.....โคกแย้.....อำเภอ/เขต.....หนองแค.....จังหวัด.....สระบุรี  
ในที่ดินโฉนดที่ดินเลขที่.....-.....เป็นที่ดินของ.....บริษัท กัลฟ์ เจพี เคพี1 จำกัด

ข้อ 2 เป็นอาคาร

- โครงสร้างเหล็ก ชั้นเดียว จำนวน 2 หลัง เพื่อใช้เป็นโรงจอดรถยนต์

ตามแผนผัง แบบแปลน รายการประกอบแบบแปลน และรายการคำนวณที่แนบท้าย  
ใบอนุญาตนี้

ข้อ 3 โดยมี.....นายยรรยง ศัตร์ครุฑ.....เป็นผู้ควบคุมงาน

ข้อ 4 ผู้ได้รับใบอนุญาต ต้องปฏิบัติตามเงื่อนไขดังต่อไปนี้

- (1) ผู้ได้รับใบอนุญาตต้องปฏิบัติตามหลักเกณฑ์วิธีการและเงื่อนไขตามที่กำหนดในกฎกระทรวงและ  
หรือหลักเกณฑ์การนิคมอุตสาหกรรมแห่งประเทศไทย ซึ่งออกตามความในมาตรา 8(11) มาตรา 9  
หรือมาตรา 10 แห่งพระราชบัญญัติควบคุมอาคาร พ.ศ. 2522
- (2) -

ใบอนุญาตฉบับนี้ให้ใช้ได้จนถึงวันที่ 14 เดือน ธันวาคม พ.ศ. 2560

ออกให้ ณ วันที่ 15 เดือน ธันวาคม พ.ศ. 2559

(ลายมือชื่อ).....ผู้อนุญาต

(นายดิศพล ยัมขลิบ)

ผู้อำนวยการกอง กองอนุญาตก่อสร้าง ปฏิบัติงานแทน  
ผู้ว่าการการนิคมอุตสาหกรรมแห่งประเทศไทย

สำคัญ

ผู้ได้รับใบอนุญาตตามพระราชบัญญัตินี้ยังคงมี  
หน้าที่ต้องขออนุญาตเกี่ยวกับอาคารนั้นตาม  
กฎหมายอื่นในส่วนที่เกี่ยวข้องต่อไป

## การต่ออายุใบอนุญาต

การต่ออายุใบอนุญาต  
ครั้งที่.....  
ให้ต่ออายุใบอนุญาตฉบับนี้จนถึง  
วันที่.....เดือน.....พ.ศ.....  
โดยมีเงื่อนไข.....

การต่ออายุใบอนุญาต  
ครั้งที่.....  
ให้ต่ออายุใบอนุญาตฉบับนี้จนถึง  
วันที่.....เดือน.....พ.ศ.....  
โดยมีเงื่อนไข.....

(ลายมือชื่อ).....ผู้อนุญาต  
(.....)

(ลายมือชื่อ).....ผู้อนุญาต  
(.....)

### คำเตือน

1. ถ้าผู้ได้รับใบอนุญาตจะบอกเลิกตัวผู้ควบคุมงานที่ระบุชื่อไว้ในใบอนุญาต หรือผู้ควบคุมงานจะบอกเลิกการเป็นผู้ควบคุมงาน ให้มีหนังสือแจ้งให้การนิคมอุตสาหกรรมฯ ทราบ ทั้งนี้ไม่เป็นการกระทบถึงสิทธิและหน้าที่ทางแพ่ง ระหว่างผู้ได้รับใบอนุญาตกับผู้ควบคุมงานนั้น ในการบอกเลิกตัวผู้ควบคุมงานนี้ ผู้ได้รับใบอนุญาตจะต้องระงับการดำเนินการตามที่ได้รับอนุญาตไว้ก่อนจนกว่าจะมีผู้ควบคุมงานคนใหม่ และมีหนังสือแจ้งพร้อมส่งมอบหนังสือแสดงความยินยอมของผู้ควบคุมงานคนใหม่ให้แก่การนิคมอุตสาหกรรมฯ แล้ว
2. ผู้ได้รับใบอนุญาต ต้องจัดให้มีพื้นที่หรือสิ่งก่อสร้างขึ้นเพื่อใช้เป็นที่ยอดรถ ที่กักับรถ และทางเข้าออกของรถตามที่กำหนดไว้ในใบอนุญาตฉบับนี้ ต้องแสดงที่ยอดรถ ที่กักับรถ และทางเข้าออกของรถไว้ให้ปรากฏตามแผนผังบริเวณที่ได้รับใบอนุญาต การดัดแปลง หรือใช้ที่ยอดรถ ที่กักับรถและทางเข้าออกของรถเพื่อการอื่นนั้น ต้องได้รับใบอนุญาตจากการนิคมอุตสาหกรรมฯ
3. ผู้ได้รับใบอนุญาตก่อสร้าง ดัดแปลง หรือเคลื่อนย้ายอาคารประเภทควบคุมการใช้ เมื่อได้ทำการตามที่ได้รับอนุญาตเสร็จแล้ว ต้องได้รับใบรับรองจากการนิคมอุตสาหกรรมฯ ก่อนจึงจะให้อาคารนั้นได้
4. ใบอนุญาตฉบับนี้ ให้ใช้ได้ตามระยะเวลาที่กำหนดในใบอนุญาต ถ้าประสงค์จะขอต่ออายุใบอนุญาตจะต้องยื่นคำขอก่อนใบอนุญาตสิ้นอายุ



บริษัท กัลฟ์ เจพี เคพี 1 จำกัด

รายงานการเปลี่ยนแปลงรายละเอียดโครงการในรายงานการประเมินผลกระทบสิ่งแวดล้อม  
โครงการโรงไฟฟ้าโคกแย้ 1 (ครั้งที่ 3)

# ภาคผนวกที่ 10

## อาชีวอนามัยและความปลอดภัย



บริษัท กัลฟ์ เจพี เคพี 1 จำกัด

รายงานการเปลี่ยนแปลงรายละเอียดโครงการในรายงานการประเมินผลกระทบสิ่งแวดล้อม  
โครงการโรงไฟฟ้าโคกแย้ 1 (ครั้งที่ 3)

## ภาคผนวกที่ 10-1

นโยบายความปลอดภัยและอาชีวอนามัย

## นโยบายความปลอดภัยและอาชีวอนามัย

บริษัท กัลฟ์ เจพี เคพี 1 จำกัด และ บริษัท กัลฟ์ เจพี เคพี 2 จำกัด

ด้วยบริษัทฯ ตระหนักว่าความปลอดภัย อาชีวอนามัยและสภาพแวดล้อมในการทำงาน เป็นเรื่องสำคัญต่อการดำเนินการของโรงไฟฟ้า เพื่อลดความเสี่ยง อันตรายและอุบัติเหตุต่างๆ ต่อพนักงาน ผู้รับเหมา และผู้ที่เกี่ยวข้อง บริษัทฯ จึงกำหนดนโยบายดังนี้

1. ความปลอดภัย อาชีวอนามัยและสภาพแวดล้อมในการทำงานเป็นส่วนหนึ่งของการดำเนินธุรกิจของบริษัทฯ และถือเป็นความรับผิดชอบของพนักงานทุกระดับ
2. บริษัทฯ จะดำเนินการจัดการด้านความปลอดภัย อาชีวอนามัยและสภาพแวดล้อมในการทำงานให้สอดคล้องกับกฎหมายและข้อกำหนดที่เกี่ยวข้อง
3. บริษัทฯ จะส่งเสริมและสนับสนุนให้มีการปรับปรุงเกี่ยวกับสภาพการทำงานและสภาพแวดล้อมในการทำงานให้มีความปลอดภัยต่อพนักงาน ผู้รับเหมา และผู้ที่เกี่ยวข้อง
4. บริษัทฯ จะส่งเสริมให้มีกิจกรรมกระตุ้นพนักงานให้มีจิตสำนึกและทัศนคติที่ดีในด้านความปลอดภัย
5. พนักงานทุกคนต้องตระหนักถึงความปลอดภัยของตนเอง เพื่อนร่วมงาน ตลอดจนทรัพย์สินของบริษัทฯ เป็นสำคัญตลอดเวลาที่ปฏิบัติงาน
6. พนักงานทุกคนต้องให้ความร่วมมือในโครงการความปลอดภัย อาชีวอนามัยและสภาพแวดล้อมในการทำงานของบริษัทฯ และมีสิทธิเสนอความคิดเห็นในการปรับปรุงสภาพการทำงานและวิธีการทำงานให้ปลอดภัย เพื่อการปรับปรุงอย่างต่อเนื่อง
7. บริษัทฯ จะดำเนินการ โครงการอนุรักษ์การได้ยิน โดยมีการ เฝ้าระวัง ป้องกันและตรวจสอบอันตรายจากเสียงดัง โดยให้พนักงาน ผู้รับเหมา และผู้ที่เกี่ยวข้อง มีส่วนร่วมทุกระดับ
8. บริษัทฯ จัดให้มีสื่อสารและถ่ายทอดนโยบายนี้ให้กับพนักงาน ผู้รับเหมา และผู้ที่เกี่ยวข้อง เข้าใจและมีส่วนร่วมในการปฏิบัติ
9. บริษัทฯ จะส่งเสริมการดำเนินงานด้านความปลอดภัย อาชีวอนามัยและสภาพแวดล้อมในการทำงาน โดยมุ่งหวังในการป้องกันและลดอุบัติเหตุจากการทำงานเป็นสำคัญ

จึงประกาศให้ทราบและถือปฏิบัติโดยทั่วกัน

ประกาศ ณ วันที่ 9 ธันวาคม พ.ศ. 2567

( นายสัญญา แผ่นไพรสน )

ผู้จัดการ โรงไฟฟ้า



บริษัท กัลฟ์ เจพี เคพี 1 จำกัด

รายงานการเปลี่ยนแปลงรายละเอียดโครงการในรายงานการประเมินผลกระทบสิ่งแวดล้อม

โครงการโรงไฟฟ้าโคกแย้ 1 (ครั้งที่ 3)

## ภาคผนวกที่ 10-2

คณะกรรมการความปลอดภัย

อาชีวอนามัย และสภาพแวดล้อมในการทำงาน

ประกาศ บริษัท กัลฟ์ เจพี เคพี1 จำกัด

ที่ GKP1 003/2568

เรื่อง แต่งตั้งคณะกรรมการความปลอดภัย อาชีวอนามัย และสภาพแวดล้อมในการทำงาน

ความปลอดภัยในการทำงานเป็นหน้าที่ความรับผิดชอบร่วมกันของฝ่ายบริหารและพนักงาน เพื่อให้การบริหารงานความปลอดภัย อาชีวอนามัย และสภาพแวดล้อมในการทำงานได้รับความร่วมมือจากทุกฝ่ายอย่างมีประสิทธิภาพ ดังนั้นจึงขอยกเลิกประกาศที่ GKP1 014/2567 และให้ประกาศแต่งตั้งคณะกรรมการความปลอดภัย อาชีวอนามัย และสภาพแวดล้อมในการทำงาน โดยมีรายชื่อตามประกาศฉบับนี้ ดังนี้

1.	คุณสัญญา	แผ่นไพรส	ประธาน	ผู้จัดการโรงไฟฟ้า
2.	คุณณริศร์	เกิดสมจิต	กรรมการ	ผู้จัดการบำรุงรักษา
3.	คุณสมชาย	ประสงค์อุปถัมภ์	กรรมการ	หัวหน้ากะ
4.	คุณสุวิชัย	ฉลวยธนาพร	กรรมการ	วิศวกรควบคุมระบบเดินเครื่อง
5.	คุณนพพล	แสงศิลป์	กรรมการ	วิศวกรควบคุมระบบเดินเครื่อง
6.	คุณอนุพงศ์	ชันธิกุล	กรรมการ	นักเคมี
7.	คุณดาราวรรณ	นามมุงคุณ	กรรมการ	เจ้าหน้าที่คลังพัสดุ
8.	คุณพิชญธิดา	บุรณะ	กรรมการ	เจ้าหน้าที่บริหารงานกลางโรงไฟฟ้า
9.	คุณอรนุช	เครื่องประดับ	กรรมการและเลขานุการ	เจ้าหน้าที่ความปลอดภัยระดับวิชาชีพ

คณะกรรมการความปลอดภัย อาชีวอนามัย และสภาพแวดล้อมในการทำงาน มีหน้าที่ดังต่อไปนี้

1. พิจารณานโยบายและแผนงานด้านความปลอดภัยในการทำงาน รวมทั้งความปลอดภัยนอกงานเพื่อป้องกันและลดการเกิดอุบัติเหตุ การประสบอันตราย การเจ็บป่วยหรือการเกิดเหตุเดือดร้อนรำคาญอันเนื่องมาจากการทำงาน หรือความไม่ปลอดภัยในการทำงานเสนอต่อนายจ้าง
2. รายงานและเสนอแนะมาตรการหรือแนวทางปรับปรุงแก้ไขให้ถูกต้องตามกฎหมายเกี่ยวกับความปลอดภัยในการทำงานและมาตรฐานความปลอดภัยในการทำงานต่อนายจ้าง เพื่อความปลอดภัยในการทำงานของลูกจ้าง ผู้รับเหมา และบุคคลภายนอกที่เข้ามาปฏิบัติงานหรือเข้ามาใช้บริการในสถานประกอบการ
3. ส่งเสริม สนับสนุน กิจกรรมด้านความปลอดภัยในการทำงานของสถานประกอบการ
4. พิจารณาข้อบังคับและคู่มือ รวมทั้งมาตรฐานด้านความปลอดภัยในการทำงานของสถานประกอบการกิจการเสนอต่อนายจ้าง
5. สำนักรวการปฏิบัติการด้านความปลอดภัยในการทำงาน และตรวจสอบสถิติการประสบอันตรายที่เกิดขึ้นในสถานประกอบการ อย่างน้อยเดือนละ 1 ครั้ง
6. พิจารณาโครงการหรือแผนการฝึกอบรมเกี่ยวกับความปลอดภัยในการทำงาน รวมถึงโครงการหรือแผนการอบรมเกี่ยวกับบทบาทหน้าที่ความรับผิดชอบในด้านความปลอดภัยของลูกจ้างหัวหน้างานผู้บริหาร นายจ้าง และบุคคลากรทุกระดับเพื่อเสนอความเห็นต่อนายจ้าง

17. วางระบบการรายงาน...

7. วางระบบการรายงานสภาพการทำงานไม่ปลอดภัยให้เป็นหน้าที่ของลูกจ้างทุกคนทุกระดับต้องปฏิบัติ
8. ติดตามผลความคืบหน้าเรื่องที่เสนอแนะ
9. รายงานผลการปฏิบัติงานประจำปี รวมทั้งระบุปัญหา อุปสรรค และข้อเสนอแนะในการปฏิบัติหน้าที่ของคณะกรรมการเมื่อปฏิบัติหน้าที่ครบ 1 ปี เพื่อเสนอต่อนายจ้าง
10. ประเมินผลการดำเนินงานด้านความปลอดภัยในสถานประกอบกิจการ
11. ปฏิบัติหน้าที่ด้านความปลอดภัยในการทำงานอื่นตามที่นายจ้างมอบหมาย

ทั้งนี้ ตั้งแต่บัดนี้เป็นต้นไป โดยให้คณะกรรมการความปลอดภัย อาชีวอนามัย และสภาพแวดล้อมในการทำงานของสถานประกอบกิจการ มีวาระในการดำรงตำแหน่ง 2 ปี และปฏิบัติหน้าที่จนถึง วันที่ 14 พฤษภาคม 2570

จึงประกาศมาเพื่อทราบและถือปฏิบัติโดยทั่วกัน

ประกาศ ณ วันที่ 15 พฤษภาคม 2568



( นายสัญญา แผ่นไพรสน )

ผู้จัดการโรงไฟฟ้า

บริษัท กัลฟ์ เญพี เคพี1 จำกัด



บริษัท กัลฟ์ เจพี เคพี 1 จำกัด

รายงานการเปลี่ยนแปลงรายละเอียดโครงการในรายงานการประเมินผลกระทบสิ่งแวดล้อม  
โครงการโรงไฟฟ้าโคกแย้ 1 (ครั้งที่ 3)

## ภาคผนวกที่ 10-3

เจ้าหน้าที่ความปลอดภัยในการทำงานระดับบริหาร  
ระดับหัวหน้างาน และระดับวิชาชีพ

ประกาศ บริษัท กัลฟ์ เอพี เคพี 1 จำกัด

ที่ GKP1 013/2567

เรื่อง แต่งตั้งเจ้าหน้าที่ความปลอดภัยในการทำงานระดับบริหาร ระดับหัวหน้างาน และระดับวิชาชีพ

ตามที่กฎกระทรวงการจัดให้มีเจ้าหน้าที่ความปลอดภัยในการทำงาน บุคลากร หน่วยงาน หรือคณะบุคคล เพื่อดำเนินการด้านความปลอดภัยในสถานประกอบกิจการ พ.ศ. 2565 ลงวันที่ 2 มิถุนายน 2565 กำหนดให้นางจ้างแต่งตั้งลูกจ้างซึ่งมีคุณสมบัติเฉพาะตามที่กำหนดในกฎกระทรวง เป็นเจ้าหน้าที่ความปลอดภัยในการทำงานระดับบริหาร ระดับหัวหน้างาน และระดับวิชาชีพ ประจำสถานประกอบกิจการเพื่อปฏิบัติงานเฉพาะด้านความปลอดภัย

บริษัท กัลฟ์ เอพี เคพี 1 จำกัด ประกอบกิจการผลิตกระแสไฟฟ้าและไอน้ำ มีลูกจ้างจำนวน 28 คน จึงแต่งตั้งเจ้าหน้าที่ความปลอดภัยในการทำงานระดับบริหาร ระดับหัวหน้างาน และระดับวิชาชีพ ซึ่งมีคุณสมบัติเฉพาะตามที่กำหนดในกฎกระทรวง ประจำสถานประกอบกิจการ เลขที่ 47 หมู่ 14 ตำบลโคกแซ อำเภอนองแคะ จังหวัดสระบุรี ดังนั้นจึงขอยกเลิกประกาศที่ GKP1 002/2566 และให้ประกาศแต่งตั้งเจ้าหน้าที่ความปลอดภัยในการทำงานระดับบริหาร ระดับหัวหน้างาน และระดับวิชาชีพ โดยมีรายชื่อตามประกาศฉบับนี้ ดังนี้

- |                |                 |  |
|----------------|-----------------|--|
| 1. นายอุดร     | คงวัดใหม่       | ตำแหน่งเจ้าหน้าที่ความปลอดภัยในการทำงานระดับบริหาร     |
| 2. นายสันชาติ  | อาบสุวรรณ       | ตำแหน่งเจ้าหน้าที่ความปลอดภัยในการทำงานระดับหัวหน้างาน |
| 3. นายสมชาย    | ประสงศ์อุปถัมภ์ | ตำแหน่งเจ้าหน้าที่ความปลอดภัยในการทำงานระดับหัวหน้างาน |
| 4. นายวิทวัส   | อุทัยะ          | ตำแหน่งเจ้าหน้าที่ความปลอดภัยในการทำงานระดับหัวหน้างาน |
| 5. นางสาวอรนุช | เครื่องประดับ   | ตำแหน่งเจ้าหน้าที่ความปลอดภัยในการทำงานระดับวิชาชีพ    |

ให้เจ้าหน้าที่ความปลอดภัยในการทำงานระดับบริหารมีหน้าที่ ดังต่อไปนี้

1. กำกับดูแลเจ้าหน้าที่ความปลอดภัยในการทำงานทุกระดับซึ่งอยู่ในบังคับบัญชาของตน
2. เสนอแผนงานหรือโครงการด้านความปลอดภัยในการทำงานในหน่วยงานที่รับผิดชอบต่อนายจ้าง
3. ส่งเสริม สนับสนุนและติดตามการดำเนินงานเกี่ยวกับความปลอดภัยในการทำงาน ให้เป็นไปตามแผนงานหรือโครงการเพื่อให้มีการจัดการด้านความปลอดภัยในการทำงานที่เหมาะสมกับสถานประกอบกิจการ
4. กำกับดูแลและติดตามให้มีการแก้ไขข้อบกพร่องเพื่อความปลอดภัยในการทำงานของลูกจ้างตามที่ได้รับรายงานหรือตามข้อเสนอแนะของเจ้าหน้าที่ความปลอดภัยในการทำงาน คณะกรรมการความปลอดภัยหรือหน่วยงานความปลอดภัย

### ให้เจ้าหน้าที่ความปลอดภัยในการทำงานระดับหัวหน้างานมีหน้าที่ดังต่อไปนี้

1. กำกับดูแลลูกจ้างในหน่วยงานที่รับผิดชอบให้ปฏิบัติตามคู่มือว่าด้วยความปลอดภัยอาชีวอนามัยและสภาพแวดล้อมในการทำงานของสถานประกอบการ
2. วิเคราะห์งานในหน่วยงานที่รับผิดชอบเพื่อค้นหาความเสี่ยงหรืออันตรายเบื้องต้น จากการทำงานโดยอาจร่วมดำเนินการกับเจ้าหน้าที่ความปลอดภัยในการทำงานระดับเทคนิค ระดับเทคนิคขั้นสูงหรือระดับวิชาชีพ
3. จัดทำคู่มือว่าด้วยความปลอดภัยอาชีวอนามัยและสภาพแวดล้อมในการทำงานของหน่วยงานที่รับผิดชอบโดยร่วมดำเนินการกับเจ้าหน้าที่ความปลอดภัยในการทำงานระดับเทคนิค ระดับเทคนิคขั้นสูงหรือระดับวิชาชีพ เพื่อเสนอคณะกรรมการความปลอดภัยหรือนายจ้าง แล้วแต่กรณีและทบทวนคู่มือดังกล่าวตามที่นายจ้างกำหนด โดยนายจ้างต้องกำหนดให้มีการทบทวนอย่างน้อยทุกหกเดือน
4. สอนวิธีการปฏิบัติงานที่ถูกต้องแก่ลูกจ้างในหน่วยงานที่รับผิดชอบเพื่อให้เกิดความปลอดภัยในการทำงาน
5. ตรวจสอบสภาพการทำงานของเครื่องจักรเครื่องมือและอุปกรณ์ให้อยู่ในสภาพที่ปลอดภัยก่อนลงมือปฏิบัติงานประจำวัน
6. กำกับดูแลการใช้อุปกรณ์คุ้มครองความปลอดภัยส่วนบุคคลของลูกจ้างในหน่วยงานที่รับผิดชอบ
7. รายงานการประสบอันตราย การเจ็บป่วยหรือการเกิดเหตุเดือดร้อนรำคาญอันเนื่องมาจากการทำงานของลูกจ้างต่อนายจ้างและแจ้งต่อเจ้าหน้าที่ความปลอดภัยในการทำงานระดับเทคนิค ระดับเทคนิคขั้นสูงหรือระดับวิชาชีพ สำหรับสถานประกอบการที่มีหน่วยงานความปลอดภัยให้แจ้งต่อหน่วยงานความปลอดภัยทันทีที่เกิดเหตุ
8. ตรวจสอบหาสาเหตุการประสบอันตราย การเจ็บป่วยหรือการเกิดเหตุเดือดร้อนรำคาญ อันเนื่องมาจากการทำงานของลูกจ้างร่วมกับเจ้าหน้าที่ความปลอดภัยในการทำงานระดับเทคนิค ระดับเทคนิคขั้นสูงหรือระดับวิชาชีพและรายงานผลการตรวจสอบ รวมทั้งเสนอแนะแนวทางการแก้ไขปัญหาค่อนายจ้าง เพื่อป้องกันการเกิดเหตุโดยไม่ซ้ำ
9. ส่งเสริมและสนับสนุนกิจกรรมความปลอดภัยในการทำงาน
10. ปฏิบัติงานด้านความปลอดภัยในการทำงานอื่นตามที่นายจ้างหรือเจ้าหน้าที่ความปลอดภัยในการทำงานระดับบริหารมอบหมาย

### ให้เจ้าหน้าที่ความปลอดภัยในการทำงานระดับวิชาชีพมีหน้าที่ดังต่อไปนี้

1. ตรวจสอบและเสนอแนะให้นายจ้างปฏิบัติตามกฎหมายว่าด้วยความปลอดภัยอาชีวอนามัยและสภาพแวดล้อมในการทำงาน
2. วิเคราะห์งานเพื่อชี้บ่งอันตรายและกำหนดมาตรการป้องกันและขั้นตอนการทำงาน อย่างปลอดภัยเสนอค่อนายจ้าง
3. ประเมินความเสี่ยงด้านความปลอดภัยอาชีวอนามัยและสภาพแวดล้อมในการทำงาน
4. วิเคราะห์แผนงานหรือโครงการ ข้อเสนอแนะของหน่วยงานต่างๆ และเสนอแนะมาตรการความปลอดภัยในการทำงานค่อนายจ้าง
5. ตรวจสอบประเมินการปฏิบัติงานของสถานประกอบการให้เป็นไปตามแผนงาน โครงการหรือมาตรการความปลอดภัยในการทำงาน
6. แนะนำให้ลูกจ้างปฏิบัติตามคู่มือว่าด้วยความปลอดภัยอาชีวอนามัยและสภาพแวดล้อมในการทำงานของสถานประกอบการ

7. แนะนำ ฝึกสอนและอบรมลูกจ้าง เพื่อให้การปฏิบัติงานปลอดภัยจากเหตุอันจะทำให้เกิดความไม่ปลอดภัยในการทำงาน
8. ตรวจวัดและประเมินสภาพแวดล้อมในการทำงานหรือดำเนินการ ร่วมกับบุคคลหรือนิติบุคคลที่ขึ้นทะเบียนหรือได้รับใบอนุญาตตามกฎหมาย ว่าด้วยความปลอดภัยอาชีวอนามัยและสภาพแวดล้อมในการทำงานหรือกฎหมายอื่นที่เกี่ยวข้อง
9. เสนอแนะต่อนายจ้างเพื่อให้มีการจัดการด้านความปลอดภัยในการทำงานที่เหมาะสมกับสถานประกอบกิจการและพัฒนาให้มีประสิทธิภาพอย่างต่อเนื่อง
10. ตรวจสอบหาสาเหตุและวิเคราะห์การประสบอันตราย การเจ็บป่วยหรือการเกิดเหตุ เดือดร้อนรำคาญอันเนื่องมาจากการทำงานของลูกจ้างและรายงานผลการตรวจสอบ รวมทั้งเสนอแนะแนวทางการแก้ไขปัญหาค่อนายจ้างเพื่อป้องกันการเกิดเหตุโดยไม่ชักช้า
11. รวบรวมสถิติวิเคราะห์ข้อมูลและจัดทำรายงานและข้อเสนอแนะเกี่ยวกับการประสบอันตราย การเจ็บป่วยหรือการเกิดเหตุเดือดร้อนรำคาญอันเนื่องมาจากการทำงานของลูกจ้างเสนอค่อนายจ้าง
12. ให้ความรู้และอบรมด้านโรคจากการประกอบอาชีพและสิ่งแวดลอมแก่ลูกจ้างก่อนเข้าทำงานและระหว่างทำงาน เพื่อทบทวนความรู้อย่างน้อยปีละหนึ่งครั้ง
13. ปฏิบัติงานด้านความปลอดภัยในการทำงานอื่นตามที่นายจ้างมอบหมาย

ตั้ง ณ วันที่ 4 เดือน ธันวาคม พ.ศ. 2567

ลงชื่อ.....

( นายสัญญา แผ่นไพรสน)

ผู้จัดการโรงไฟฟ้า



บริษัท กัลฟ์ เจพี เคพี 1 จำกัด

รายงานการเปลี่ยนแปลงรายละเอียดโครงการในรายงานการประเมินผลกระทบสิ่งแวดล้อม  
โครงการโรงไฟฟ้าโคกแย้ 1 (ครั้งที่ 3)

## ภาคผนวกที่ 10-4

คู่มือปฏิบัติงานด้านความปลอดภัย อาชีวอนามัย  
และสภาพแวดล้อมในการทำงาน



# SAFETY HANDBOOK

## คู่มือปฏิบัติงาน

ด้านความปลอดภัย อาชีวอนามัย  
และสภาพแวดล้อมในการทำงาน



ฝ่ายบริหารงานสิ่งแวดล้อม อาชีวอนามัย และความปลอดภัยระดับองค์กร  
(Corporate EHS Management)  
กลุ่มบริษัท กัลฟ์

# คำนำ

พนักงานทุกคนถือเป็นทรัพยากรที่มีคุณค่าต่อองค์กร กลุ่มบริษัท กัลฟ์ จึงให้ความสำคัญและใส่ใจในด้านความปลอดภัยในการทำงานของพนักงานเป็นอันดับแรก โดยมุ่งมั่นที่จะบรรลุเป้าหมายคือผู้ปฏิบัติงานทุกคนมีความปลอดภัยปราศจากการบาดเจ็บหรือเจ็บป่วยจากการทำงานตลอดเวลาที่เข้ามาปฏิบัติงานภายในพื้นที่โรงไฟฟ้าและมุ่งหวังให้ทุกคนตระหนักและปฏิบัติตามข้อกำหนดด้านความปลอดภัยอย่างเคร่งครัด

ฝ่ายบริหารงานสิ่งแวดล้อม อาชีวอนามัยและความปลอดภัยระดับองค์กร จึงได้จัดทำคู่มือปฏิบัติงานด้านความปลอดภัยอาชีวอนามัยและสภาพแวดล้อมในการทำงานฉบับนี้ขึ้น เพื่อให้ผู้ปฏิบัติงานทราบถึงข้อกำหนดด้านความปลอดภัยเบื้องต้นอันจะนำไปสู่การลดโอกาสเกิดอุบัติเหตุจากการทำงานได้

ด้วยความปรารถนาดี

ฝ่ายบริหารงานสิ่งแวดล้อม อาชีวอนามัยและความปลอดภัยระดับองค์กร  
(Corporate EHS Management)

กลุ่มบริษัท กัลฟ์



# สารบัญ

นโยบายด้านสิ่งแวดล้อม สังคมและความปลอดภัย	1
กฎระเบียบความปลอดภัยทั่วไป	2
การเข้า - ออกโรงไฟฟ้า	10
อุปกรณ์ป้องกันอันตรายส่วนบุคคล	11
ระบบขออนุญาตทำงาน	14
การทำงานกับเครื่องจักรและอุปกรณ์	17
การทำงานในที่อับอากาศ	18
การทำงานกับระบบและอุปกรณ์ไฟฟ้า	20
การทำงานกับสารเคมี	21
การทำงานบนที่สูง	23
การทำงานกับปั้นจั่น	24
การทำงานกับรถยก	25
การใช้งานและเก็บถังก๊าซ	26
การทำงานที่ก่อให้เกิดความร้อน/ประกายไฟ	27
สีและเครื่องหมายความปลอดภัย	28
การเตรียมพร้อมและตอบโต้เหตุฉุกเฉิน	31
การรายงานและการสอบสวนอุบัติเหตุ	32



# สารบัญ

โครงการพัฒนาวัฒนธรรมความปลอดภัย	33
การปฐมพยาบาลเบื้องต้น	35
การช่วยฟื้นคืนชีพขั้นพื้นฐาน	39
ประเภทของขยะและภาชนะรองรับ	40

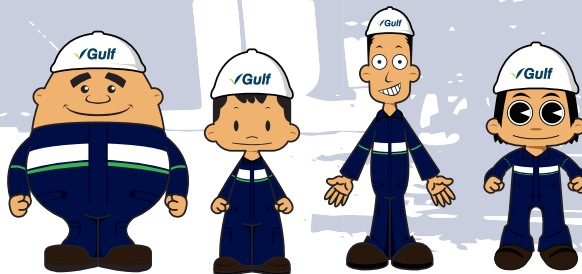

## นโยบายด้านสิ่งแวดล้อม สังคมและความปลอดภัย

ประเด็นสำคัญ	รายละเอียด
การดำเนินงานอย่างยั่งยืน	มุ่งสู่ความยั่งยืนในมิติเศรษฐกิจ สิ่งแวดล้อม และสังคม และส่งเสริมแนวปฏิบัติ ที่ยั่งยืนทั้งในและนอกองค์กร
การปฏิบัติตามกฎหมาย	ปฏิบัติตามพันธกรณีและข้อตกลงต่างๆ เคารพสิทธิมนุษยชนและสิทธิแรงงานตามมาตรฐานสากล ปฏิบัติตามกฎหมาย
การกำกับดูแลกิจการ	ปฏิบัติตามแนวทางการกำกับดูแลกิจการที่ดี มีความโปร่งใส ต่อต้านการทุจริตคอร์รัปชันส่งเสริมการปฏิบัติที่เป็นธรรมและมีจริยธรรม
การบริหารความเสี่ยง	ประเมินและบริหารความเสี่ยงอย่างเป็นระบบ ติดตามและประเมินผลการดำเนินการอย่างสม่ำเสมอ ทำการตรวจสอบภายในและภายนอก รักษาระบบควบคุมภายในที่เพียงพอและเหมาะสม
การมีส่วนร่วมกับผู้มีส่วนได้เสีย	สร้างช่องทางการสื่อสารที่ชัดเจน เผยแพร่ข้อมูลที่ถูกต้องและเชื่อถือได้ บริหารข้อร้องเรียนและการขอคำปรึกษา สนับสนุนการปรึกษาหารือและการมีส่วนร่วมกับผู้มีส่วนได้เสียทุกกลุ่ม
ความผูกพันของพนักงาน	สร้างสภาพแวดล้อมการทำงานที่ปลอดภัยตามหลักอาชีวอนามัยในที่ทำงาน ส่งเสริมการไม่เลือกปฏิบัติและความเท่าเทียมทางเพศ สนับสนุนการพัฒนาบุคลากร และความเป็นอยู่ที่ดี
การปกป้องสิ่งแวดล้อม	ใช้เทคโนโลยีและแนวปฏิบัติที่ลดผลกระทบต่อสิ่งแวดล้อม มุ่งมั่นปกป้องสิ่งแวดล้อมในทุกขั้นตอน การพัฒนาโครงการ ส่งเสริมความตระหนักเรื่องสิ่งแวดล้อมและการอนุรักษ์ธรรมชาติ

### กฎความปลอดภัยทั่วไป

- ปฏิบัติตามระเบียบ และคู่มือความปลอดภัยของโรงไฟฟ้า
- ให้สวมอุปกรณ์ป้องกันอันตรายส่วนบุคคลพื้นฐาน ได้แก่ แว่นตานิรภัย หมวกนิรภัย และรองเท้านิรภัย ตลอดเวลาในพื้นที่ที่กำหนด
- ปฏิบัติตามป้ายสัญลักษณ์ความปลอดภัยอย่างเคร่งครัด
- ดูแล รักษาความสะอาดและความเป็นระเบียบเรียบร้อยในพื้นที่ปฏิบัติงานตามหลักการ 5ส
- ห้ามสูบบุหรี่ในพื้นที่โรงไฟฟ้า ยกเว้นบริเวณที่กำหนดไว้เท่านั้น
- ห้ามวางสิ่งของกีดขวางบริเวณทางเดิน ทางออก บันได อุปกรณ์ดับเพลิง และแผงควบคุมสวิทช์ไฟฟ้า
- ห้ามหยอกล้อหรือกระทำการใดที่ไม่เหมาะสมในขณะที่ปฏิบัติงาน
- ห้ามดื่มสุรา เสพยาเสพติด และพกพาอาวุธหรือสิ่งผิดกฎหมายภายในโรงไฟฟ้า
- ให้หยุดปฏิบัติงานทันทีเมื่อพบว่ามีความเสี่ยงที่ไม่ปลอดภัยในขณะที่ปฏิบัติงานเพื่อทำการแก้ไขให้ปลอดภัยก่อนจึงเริ่มปฏิบัติงานต่อไป
- รายงานให้ผู้บังคับบัญชาทราบทุกครั้งเมื่อประสบอุบัติเหตุหรือพบเห็นการเกิดอุบัติเหตุ

### การป้องกันอันตรายสำหรับผู้มาติดต่อและเยี่ยมชมโรงไฟฟ้า

ผู้มาติดต่อและเยี่ยมชมโรงไฟฟ้า จะต้องสวมอุปกรณ์ป้องกันอันตรายส่วนบุคคลตามที่กำหนด รวมถึงปฏิบัติตามกฎระเบียบด้านความปลอดภัยอย่างเคร่งครัด

#### ความปลอดภัยในสำนักงาน

- ไม่ใช้อุปกรณ์ไฟฟ้าหรืออุปกรณ์สำนักงานที่ชำรุด ให้แจ้งผู้เกี่ยวข้องเพื่อแก้ไขให้ปลอดภัยก่อนใช้งานต่อไป
- ไม่ควรขึ้นเหยียบบนเก้าอี้หรืออุปกรณ์ที่ไม่มี ความมั่นคงเพื่อหยิบสิ่งของที่วางอยู่สูง
- ไม่เปิดลิ้นชักตู้เก็บเอกสารค้างไว้เพราะอาจทำให้ตู้ล้มคว่ำได้
- การขึ้น-ลงบันไดให้จับราวบันได และเดินขึ้น-ลงอย่างระมัดระวัง
- ใช้อุปกรณ์การตัด เช่น กรรไกร คัตเตอร์ ที่ตัดกระดาษ อย่างระมัดระวัง
- การวางสิ่งของที่อยู่สูงเหนือระดับศีรษะ ให้ใส่ในภาชนะ/กล่องเพื่อป้องกันการตกลง
- กรณีต้องผลักประตูเข้า-ออก ต้องเปิดอย่างช้าๆ ระมัดระวัง และไม่ใช่มือดันที่กระจกโดยตรงเพราะกระจกอาจหลุดแตกได้

## ความปลอดภัยนอกเวลางาน

พนักงานควรมีการสื่อสารเน้นย้ำ หรือ ทบทวนถึงอันตรายต่าง ๆ ของอุบัติเหตุนอกงาน เพื่อลดโอกาสในการเกิดอุบัติเหตุดังกล่าว เช่น อุบัติเหตุจากยานพาหนะขณะเดินทาง

## การจ้างหรือเช่าอุปกรณ์ เครื่องจักร

ในกรณีต้องจ้างหรือเช่าอุปกรณ์ เครื่องจักรต่างๆ มาใช้งานชั่วคราวหรือระยะยาว จำเป็นที่ผู้ปฏิบัติงานจะต้องได้รับการอบรม หรือมีใบรับรองเฉพาะตามข้อกำหนดของอุปกรณ์เครื่องจักรนั้นๆ

## การป้องกันอันตรายจากไฟฟ้า

ให้หลีกเลี่ยงการปฏิบัติงานในที่โล่งแจ้ง หรือนอกอาคาร ในระหว่างเกิดฝนฟ้าคะนอง และควรปฏิบัติดังนี้

- ไม่ควรปฏิบัติงานที่ไปเชื่อมต่อ หรือ สัมผัสกับระบบไฟฟ้าแรงดันสูง
- หลีกเลี่ยงการสัมผัสโครงสร้างต่างๆ ที่เป็นโลหะ
- อยู่ห่างจากต้นไม้ รั้ว เสา หรือท่อเหล็ก
- ไม่ควรใช้อุปกรณ์ทำงานที่เป็นตัวนำไฟฟ้าที่มีความยาวมากกว่า 9 นิ้ว เพราะอาจเป็นสื่อล่อฟ้าได้

## การยก และเคลื่อนย้ายสิ่งของด้วยแรงคน

- ต้องพิจารณาวัตถุที่จะยก เช่น ลักษณะ น้ำหนัก และอันตรายที่อาจเกิดขึ้น
- ยกวัตถุขึ้นตรงๆ โดยให้เข้าเป็นส่วนที่รับน้ำหนัก หลังตรง และใช้กำลังขาในการยก อย่าใช้กำลังของส่วนหลัง และไม่บิดเอวหรือเอี้ยวตัวขณะยก
- กรณีที่มีผู้ช่วยยก ให้ยกและวางสิ่งของพร้อมกัน ขณะยกให้น้ำหนักสิ่งของสมดุลกันทุกฝั่งที่ยก
- ห้ามยกของหนักให้อยู่ในระดับที่สูงเกินกว่าหน้าอก ควรยกของขึ้นมาให้สูงระดับเอวหรือข้อศอก
- สวมถุงมือป้องกัน กรณียกวัสดุที่ผิวไม่เรียบ มีคม

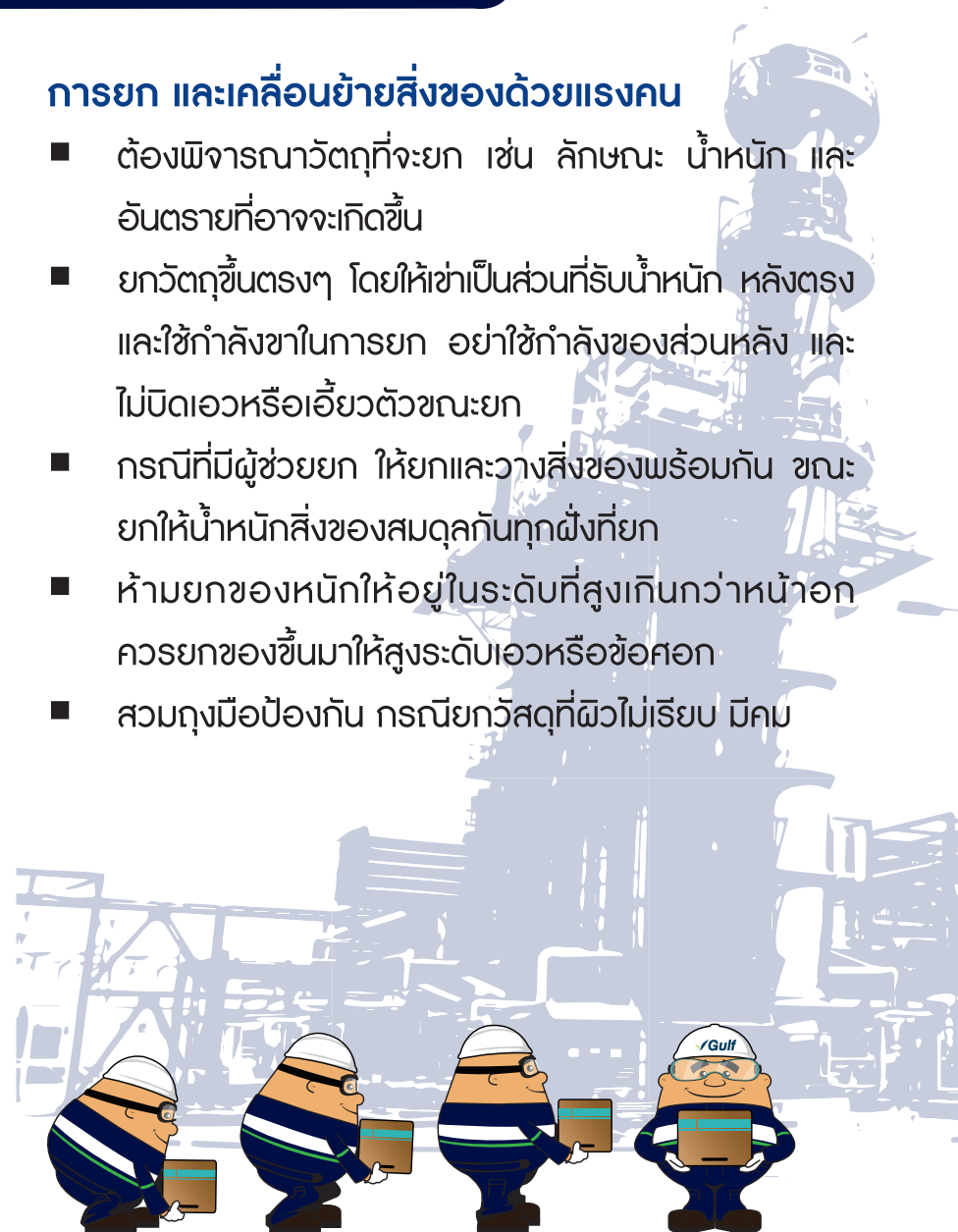

## การยก และเคลื่อนย้ายสิ่งของด้วยเครื่องทุ่นแรง

- การใช้รถเข็น ต้องวางน้ำหนักให้ตกที่ศูนย์กลางล้อ และใช้วิธีดันให้เคลื่อนที่ไปข้างหน้า
- ห้ามบรรทุกหรือใช้อุปกรณ์การยกเกินกว่าขีดความสามารถหรือน้ำหนักที่รองรับได้

## การกองเก็บวัสดุ

- ดูแลรักษาสถานที่เก็บเครื่องมือและอุปกรณ์ให้สะอาด เป็นระเบียบไม่มีสิ่งของที่ไม่จำเป็นกองสะสมไว้นอนอาจทำให้เกิดการสะดุด การติดไฟ การระเบิด รวมถึงเป็นแหล่งสะสมเชื้อโรค
- วัสดุที่จัดเก็บจะต้องพิจารณาการจัดวาง โดยการกำหนดระยะห่าง การแยกประเภท การจำกัดความสูงและการกำหนดระยะห่างจากประกายไฟ หรือกระแสไฟฟ้า
- การวางของบนพาเลท ต้องมีน้ำหนักไม่เกิน 2 ตัน มีความสูงไม่เกิน 5 ฟุตต่อชั้น และวางซ้อนได้ไม่เกิน 2 ชั้น
- การวางของต้องวางให้น้ำหนักอยู่ที่ศูนย์กลางของภาชนะรองรับ

## การป้องกันอันตรายจากการทำงานที่มีอุณหภูมิ และแรงดันสูง

ระบบต่างๆ ของโรงไฟฟ้าประกอบด้วยส่วนที่มีอุณหภูมิสูง (ตั้งแต่ 150 องศาฟาเรนไฮต์ หรือ 65 องศาเซลเซียส) และแรงดันสูง (ตั้งแต่ 100 psi. หรือ 6.8 บาร์) ซึ่งก่อให้เกิดอันตรายจากการเข้าไปสัมผัส โดยมีข้อควรปฏิบัติดังนี้

- ให้ทบทวนวิธีปฏิบัติงาน และตรวจสอบสภาพสถานที่ปฏิบัติงาน ตลอดจนดำเนินการตามขั้นตอนของระบบขออนุญาตทำงาน เพื่อปิดหรือตัดแยกแหล่งพลังงานออกก่อนปฏิบัติงาน
- อุปกรณ์ที่ได้รับการตัดแยกแหล่งพลังงานแล้ว อาจมีพลังงานค้างอยู่ เช่น มีอุณหภูมิ หรือแรงดันสูง จึงต้องเปิดระบาย (drain or vent) พลังงานออกทุกครั้งก่อนปฏิบัติงาน
- ให้ตรวจสอบเส้นทางออกสำหรับกรณีเกิดเหตุฉุกเฉินที่สามารถออกจากแนวหรือทิศทางการรั่วได้อย่างรวดเร็วและปลอดภัย

- สวมอุปกรณ์ป้องกันอันตรายส่วนบุคคล และพิจารณาใช้อุปกรณ์ป้องกันอื่นๆเพื่อเบี่ยงเบนทิศทางหรือลดความรุนแรงของอุบัติเหตุจากการสัมผัสพลังงาน
- ให้สวมชุดป้องกันความร้อนเมื่อต้องเข้าไปปฏิบัติงานในพื้นที่/อุปกรณ์ที่มีอุณหภูมิสูงกว่า 150 องศาฟาเรนไฮต์ (65 องศาเซลเซียส)
- กรณีที่ Super heat steam รั่ว จะได้ยินเสียงดังซึ่งอาจจะมองไม่เห็นจุดรั่ว ห้ามเข้าไปเพื่อซ่อมแซมเอง จะดำเนินการได้ก็ต่อเมื่อหยุดเดินเครื่องจักรระบายแรงดัน และลดอุณหภูมิลงก่อน



### ความปลอดภัยในการขี้นยานพาหนะ

- ผู้ขี้นยานพาหนะต้องมีใบอนุญาตขี้น
- ผู้ขี้น และผู้โดยสารต้องคาดเข็มขัดนิรภัย
- การขี้นภายในพื้นที่โรงไฟฟ้า ต้องใช้ความเร็วไม่เกินที่กำหนด



- การเข้า - ออกจากโรงไฟฟ้าของผู้รับเหมา ผู้มาติดต่อ และผู้มาเยี่ยมชม จะต้องติดบัตรประจำตัวตลอดเวลาที่ อยู่ภายในโรงไฟฟ้า
- การนำวัสดุสิ่งของเข้า - ออกจากโรงไฟฟ้า ทั้งพนักงาน และผู้รับเหมาจะต้องขออนุญาตนำสิ่งของออกนอก โรงไฟฟ้า และแสดงรายละเอียดสิ่งของเหล่านั้นกับ เจ้าหน้าที่รักษาความปลอดภัยของโรงไฟฟ้า
- ผู้ที่เข้ามาภายในโรงไฟฟ้าจะต้องปฏิบัติตามกฎระเบียบ ด้านความปลอดภัยอย่างเคร่งครัด

- พนักงานทุกคนจะต้องสวมใส่อุปกรณ์ป้องกันอันตราย ส่วนบุคคลที่เหมาะสมขณะปฏิบัติงานตามลักษณะความ เสี่ยงของงาน หรือตามที่กำหนดไว้ในแต่ละพื้นที่ ทั้งพื้นที่ ภายในโรงไฟฟ้าและเมื่อปฏิบัติงานนอกพื้นที่ของโรงไฟฟ้า
- พนักงานต้องดูแลรักษาอุปกรณ์ป้องกันอันตรายส่วน บุคคลอย่างถูกต้องเหมาะสม เพื่อให้อยู่ในสภาพพร้อม ใช้งานเสมอ หากพบว่าชำรุดจะต้องหยุดใช้งาน
- พนักงานต้องได้รับการอบรมเพื่อให้มีความรู้ ความเข้าใจ เกี่ยวกับวิธีการใช้อุปกรณ์ป้องกันอันตรายส่วนบุคคล อย่างถูกต้อง

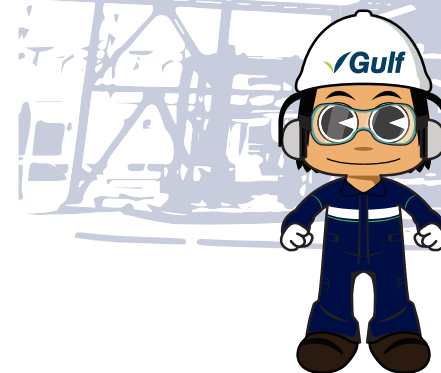

## ประเภทของอุปกรณ์ป้องกันอันตรายส่วนบุคคล

- **อุปกรณ์ป้องกันศีรษะ** ป้องกันศีรษะจากอันตรายจากการถูกชน การถูกกระแทก หรือวัตถุตกจากที่สูง การป้องกันความร้อนหรือกระแสไฟฟ้า ได้แก่ หมวกนิรภัย
- **อุปกรณ์ป้องกันใบหน้าและดวงตา** ป้องกันวัตถุหรือสารเคมีกระเด็นเข้าดวงตาหรือใบหน้า เช่น แว่นตานิรภัย แว่นครอบตา หน้ากากป้องกันใบหน้า หน้ากากเชื่อม เป็นต้น
- **อุปกรณ์ปกป้องการได้ยิน** ป้องกันเสียงดังที่อาจจะมีผลกระทบต่อการได้ยิน ได้แก่ ปลั๊กอุดเสียง (Ear plugs) และครอบหูลดเสียง (Ear muffs)
- **อุปกรณ์ป้องกันระบบทางเดินหายใจ** ป้องกันอันตรายจากมลพิษต่างๆเข้าสู่ระบบทางเดินหายใจ หรือป้องกันอันตรายจากปริมาณออกซิเจนในอากาศไม่เพียงพอ เช่น หน้ากากกรองอนุภาค หน้ากากกรองก๊าซไอระเหย และหน้ากากแบบมีเครื่องช่วยหายใจ (SCBA) เป็นต้น
- **อุปกรณ์ป้องกันลำตัว** ป้องกันอันตรายต่อลำตัวจากการกระเด็นของสารเคมี การสัมผัสความร้อนหรือประกายไฟ เช่น ชุดป้องกันสารเคมี ชุดป้องกันความร้อน เป็นต้น

- **อุปกรณ์ป้องกันมือและแขน** ป้องกันอันตรายต่อมือ นิ้ว และแขน จากการถูกขีดข่วน การสัมผัสสารเคมี การสัมผัสความร้อน หรือไฟฟ้า เช่น ถุงมือยาง ถุงมือหนัง ถุงมือผ้า เป็นต้น
- **อุปกรณ์ป้องกันขาและเท้า** ป้องกันขาและเท้าจากการถูกกระแทก การสัมผัสไฟฟ้า การลื่น ได้แก่ รองเท้านิรภัย
- **อุปกรณ์ป้องกันการตกจากที่สูง** ป้องกันอันตรายจากการตกที่สูง เช่น เข็มขัดนิรภัยแบบเต็มตัว (Full Body Harness) สายช่วยชีวิต เป็นต้น



- การปฏิบัติงานในโรงไฟฟ้าจะต้องได้รับอนุญาตตามประเภทของงาน ดังนี้

1) งานอันตราย ประกอบด้วยงานที่มีลักษณะดังนี้

- งานเกี่ยวกับสารเคมี
- งานในที่อับอากาศ
- งานที่ก่อให้เกิดความร้อน/ประกายไฟ
- งานไฟฟ้าแรงสูง (แรงดันมากกว่า 380 โวลต์)
- งานขุด
- งานบนที่สูง (ใช้บันไดหรือนั่งร้าน)
- งานเครื่องกล (ที่มีแรงดัน ตั้งแต่ 6.8 บาร์ หรือ อุณหภูมิตั้งแต่ 65 องศาเซลเซียส)
- งานฉายรังสี
- งานยก (ที่ใช้สลิง รอกและเครน)

2) งานทั่วไป งานที่ไม่เข้าข่ายเป็นงานอันตรายข้างต้น

- การตัดแยกแหล่งพลังงาน (Lock Out Tag Out)

1) Tags ต้องระบุและแขวนแผ่นป้ายที่อุปกรณ์หรือขอบเขตของงานตามที่ระบุใน Work Permit โดยแผ่นป้ายนี้ไม่สามารถใช้แทนกุญแจล็อกได้ เว้นแต่กรณีที่กุญแจไม่สามารถใช้ล็อกกับอุปกรณ์นั้นได้

## ตัดแยกพลังงาน

2) Locks เป็นกุญแจที่ใช้ล็อกอุปกรณ์ที่ขออนุญาตทำงาน และรวมถึงอุปกรณ์ที่ยาวเนื่องโดยทั้งกุญแจและแผ่นป้ายต้องบันทึกลงในแบบฟอร์ม LOTO และรวมถึงแบบฟอร์ม Work permit index โดยกุญแจและลูกกุญแจให้จัดเก็บที่ Lock box โดยหัวหน้ากะเป็นผู้รับผิดชอบ

3) วิศวกรเดินเครื่อง เป็นผู้ดำเนินการตัดแยกแหล่งพลังงานโดยล็อกกุญแจและแขวนป้าย และระบุรายละเอียดลงในแผ่นป้ายให้ครบถ้วน

4) หัวหน้ากะเป็นผู้อนุญาตให้ทำการปลดล็อกกุญแจและนำแผ่นป้ายออก หลังจากทีลงลายมือชื่อปิดงานใน Work Permit แล้ว



- ผู้ที่มีหน้าที่ตามระบบการอนุญาตทำงาน
  - ผู้ขออนุญาต คือ พนักงานของโรงไฟฟ้าที่มีหน้าที่หรือได้รับมอบหมายให้เป็นผู้ควบคุมงานสามารถขออนุญาตทำงานได้ทั้ง 2 ประเภท
  - ผู้อนุญาต คือ หัวหน้ากะ (Shift Leader) หรือผู้ที่ทางผู้จัดการส่วนเดินเครื่อง (Operation Manager) มอบหมาย
- ระยะเวลาในการอนุญาตหรืออายุใบอนุญาต จะสิ้นสุดลงตามเวลาเลิกงานในแต่ละกะหรือตามที่ได้รับอนุญาต
- ต้องมีการชี้บ่งอันตรายด้วยวิธีการที่เหมาะสม เช่น Job Safety Analysis (JSA), Check List, What If, Hazard Operability Study (HAZOP) ประกอบการขออนุญาตทำงาน

- ให้สวมใส่อุปกรณ์ป้องกันอันตรายส่วนบุคคลตามลักษณะงาน
- ไม่ถอดอุปกรณ์ป้องกันอันตรายจากเครื่องจักร (Machine Guarding) ออก ยกเว้นกรณีซ่อมบำรุง
- ต้องแต่งกายให้เรียบร้อย รัดกุม ห้ามสวมเครื่องประดับ เช่น นาฬิกา สร้อยข้อมือ แหวน หรือกำไล เนื่องจากอาจเกิดอันตรายจากการถูกเกี่ยว หรือดึงเข้าเครื่องจักร
- ห้ามทำการซ่อมแซม ปรับแต่ง หรือทำความสะอาดขณะเครื่องจักรทำงาน

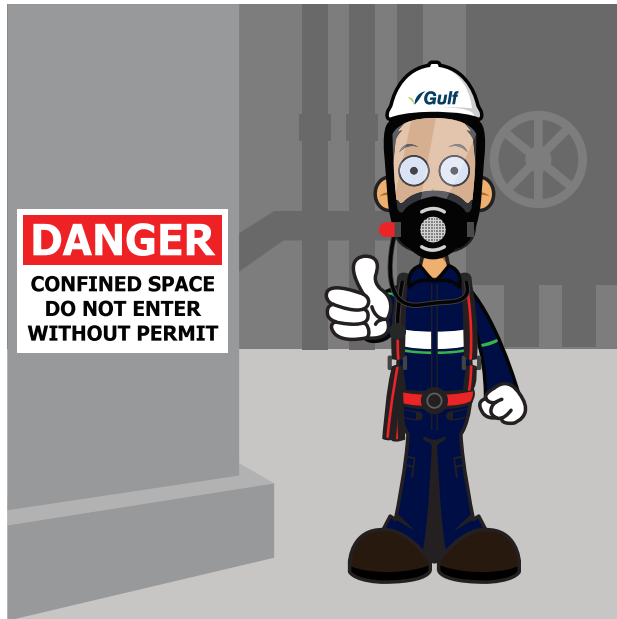

- งานในที่อับอากาศ หมายถึง งานที่ทำในที่ซึ่งมีทางเข้าออกจำกัดและไม่ได้ออกแบบไว้สำหรับเป็นสถานที่ทำงานอย่างต่อเนื่องเป็นประจำ และมีสภาพอันตรายหรือมีบรรยากาศอันตราย เช่น แท็งก์ต่างๆ บ่อ หลุม คอนเดนเซอร์ HRSG, GT Combustion Chamber, GT inlet Plenum, Suction Chamber, Main Cooling Pump, Waste Water Pit เป็นต้น
- การทำงานในที่อับอากาศจะต้องได้รับอนุญาตก่อนเท่านั้น

- ผู้ที่มีหน้าที่รับผิดชอบเกี่ยวกับการทำงานในที่อับอากาศจะต้องได้รับการอบรมในหลักสูตรที่เกี่ยวข้อง ได้แก่ ผู้อนุญาต ผู้ควบคุมงาน ผู้ช่วยเหลือ ผู้ปฏิบัติงานในที่อับอากาศ
- ผู้ปฏิบัติงานในที่อับอากาศจะต้องมีใบรับรองแพทย์รับรองผลการตรวจสุขภาพ
- ต้องมีการตรวจวัด เพื่อประเมินสภาพอากาศในที่อับอากาศ ทั้งก่อนและในระหว่างการทำงานในที่อับอากาศ
- ต้องมีผู้ช่วยเหลือ พร้อมด้วยอุปกรณ์ช่วยเหลือและช่วยชีวิต คอยเฝ้าดูแลบริเวณทางเข้าออก และสามารถติดต่อสื่อสารกับผู้ปฏิบัติงานในที่อับอากาศได้ตลอดเวลา
- อุปกรณ์ไฟฟ้าที่นำไปใช้งานในที่อับอากาศ จะต้องเป็นชนิดที่ไม่ก่อให้เกิดการติดไฟหรือระเบิดได้ สำหรับอุปกรณ์ให้แสงสว่างให้ใช้ประเภทไฟฟ้ากระแสตรงที่มีแรงดันไม่เกิน 24 โวลต์
- ติดประกาศใบอนุญาตการเข้าทำงานในที่อับอากาศไว้ที่บริเวณทางเข้าตลอดเวลาที่ทำงาน และต้องมีการลงชื่อเข้า-ออก จากที่อับอากาศทุกครั้ง

- ต้องขออนุญาตเมื่อต้องทำงานเกี่ยวข้องกับไฟฟ้าแรงสูง (แรงดันมากกว่า 380 โวลต์)
- ตรวจสอบสภาพเครื่องมือและอุปกรณ์ไฟฟ้าทุกครั้งก่อนใช้งาน เช่น สภาพฉนวน สายดิน เป็นต้น
- ตรวจสอบระบบสายดิน (Grounding) และอุปกรณ์ป้องกันไฟดูด (GFCI) ต้องอยู่ในสภาพที่พร้อมใช้งาน
- ตรวจสอบอุปกรณ์และระบบไฟฟ้าอย่างน้อยปีละ 1 ครั้ง

- ต้องศึกษาข้อมูลความปลอดภัยของสารเคมี (Safety Data Sheet) ที่เกี่ยวข้องก่อนการใช้งาน
- ต้องสวมอุปกรณ์ป้องกันอันตรายส่วนบุคคลที่เหมาะสมกับสารเคมีแต่ละชนิดตลอดเวลาที่ทำงานกับสารเคมี
- ต้องทราบถึงตำแหน่งที่ตั้งอุปกรณ์ชำระล้างฉุกเฉิน อุปกรณ์ระงับเหตุฉุกเฉิน วัสดุดูดซับ เพื่อให้สามารถเข้าถึงและใช้งานได้ทันที
- ต้องทราบถึงการทำปฏิกิริยาต่อกันของสารเคมีที่นำมาใช้งาน เพื่อให้สามารถจัดเก็บได้อย่างเหมาะสม
- ภาชนะจัดเก็บสารไวไฟจะต้องต่อสายดินตลอดเวลา เพื่อป้องกันการเกิดไฟฟ้าสถิต
- ห้ามก่อให้เกิดความร้อนหรือประกายไฟในสถานที่เก็บสารเคมีไวไฟ
- การสื่อสารความเป็นอันตรายของสารเคมี ต้องดำเนินการดังนี้
  - จัดทำรายละเอียดของสารเคมีอันตราย โดยให้มีข้อมูลครอบคลุมถึง ชื่อสารเคมี ส่วนประกอบ ปริมาณ การจัดเก็บ และการใช้งาน ทั้งนี้ ต้องมีการปรับปรุงให้ทันสมัย และสะดวกในการนำมาใช้งาน

- รูปแบบของฉลากและการเตือนอันตรายของสารเคมี
  - วิธีการจัดเก็บสารเคมีอย่างปลอดภัย
- 
- An illustration of a person wearing a yellow full-body protective suit and a white helmet with a clear face shield. The helmet has the word 'Guil' written on it. The person is holding a blue rectangular container with a white label featuring a black diamond hazard symbol and is pouring a green liquid into a blue drum. The drum also has a white label with a black diamond hazard symbol. The background is a light blue, stylized industrial setting with various structures.



- ตรวจสอบว่าเมื่อขาข้างยึดออกจนสุด บันจันได้ระดับและมั่นคง
- ให้จอดบันจันและยานพาหนะอย่างปลอดภัย
- ให้ปฏิบัติตามกฎระยะห่างความปลอดภัยของการทำงานเกี่ยวกับไฟฟ้าแรงสูง
- ห้ามบันจันยกของเกินพิกัดน้ำหนักยกอย่างปลอดภัย
- ตรวจสอบสัญญาณเตือนภัย ตัววัดพิกัดน้ำหนัก และอุปกรณ์ด้านความปลอดภัยต่างๆ ต้องสามารถใช้งานได้

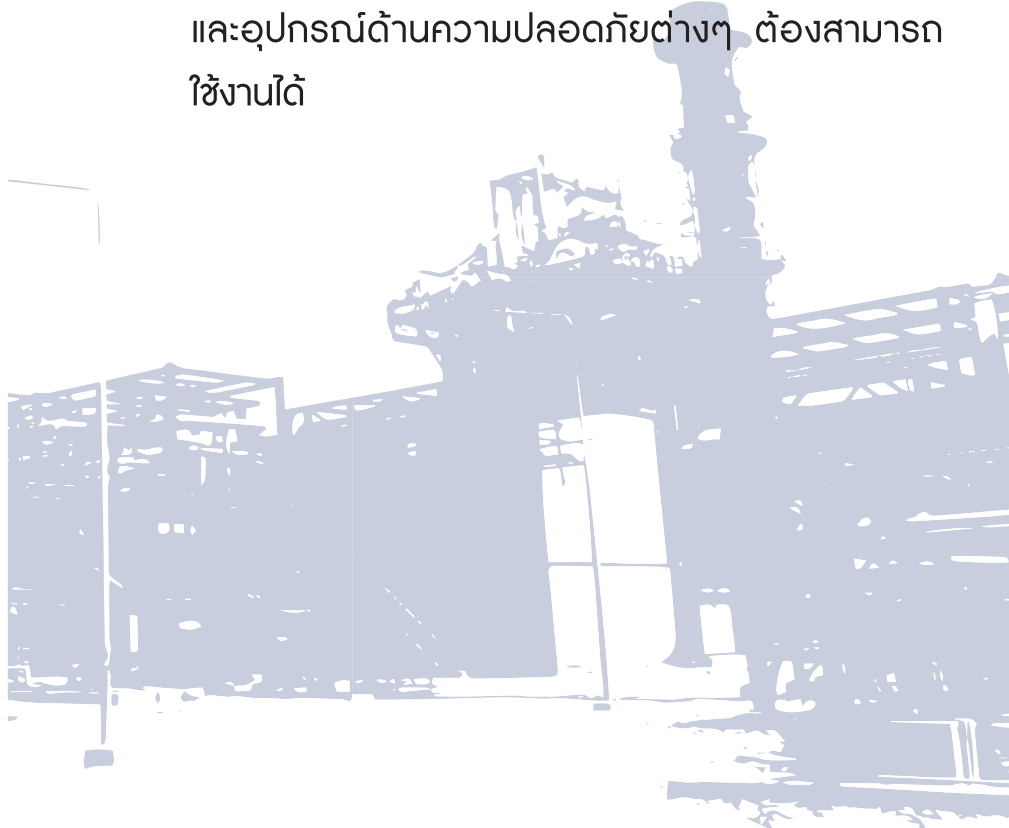

- ผู้ขับขี่ต้องผ่านการอบรมความปลอดภัยในการขับรถยก
- ต้องมีการตรวจสอบก่อนการใช้งานรถยกทุกครั้ง เช่น ระบบเบรก สัญญาณเสียง และแสงไฟเตือน เป็นต้น พร้อมมีบันทึกผลการตรวจสอบ
- ไม่ยกของที่มีน้ำหนักเกินกว่าพิกัดน้ำหนักที่รถยกสามารถยกได้
- ผู้ขับขี่ต้องคาดเข็มขัดนิรภัยตลอดเวลา
- ขับรถยกด้วยความเร็วไม่เกินที่กำหนด

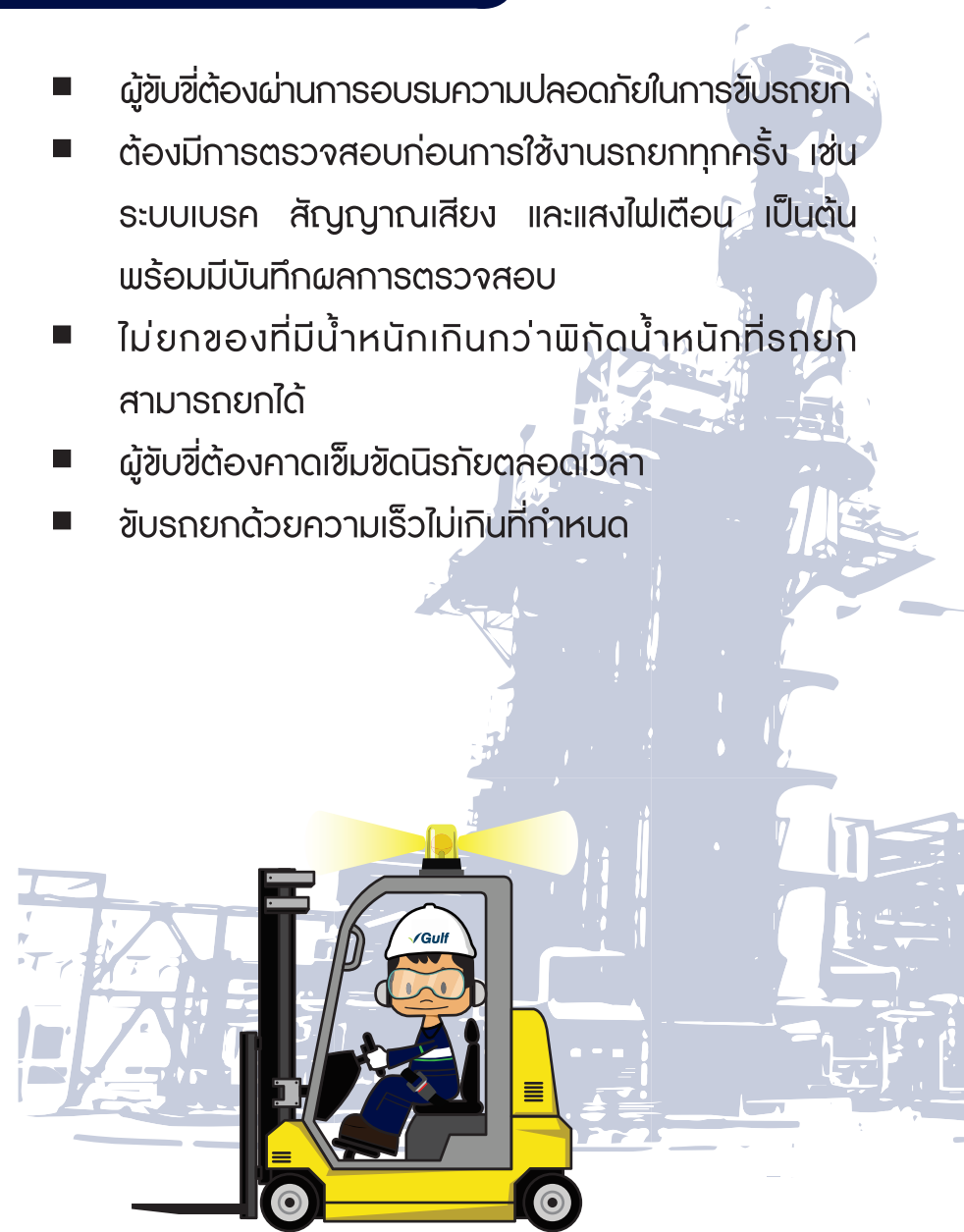





- ถังก๊าซต้องมีป้าย สีหรือสัญลักษณ์ที่บ่งบอกถึงชื่อและประเภทของก๊าซ
- แยกเก็บถังก๊าซออกซิเจนออกจากถังก๊าซไวไฟและวัสดุหรือสารไวไฟต่างๆ เช่น ถังก๊าซอะเซทิลีน ถังก๊าซบิวทิลีน น้ำมันเชื้อเพลิง ให้มีระยะห่างอย่างน้อย 6 เมตร หรือกั้นด้วยกำแพงทนไฟอย่างน้อย 30 นาที
- การจัดเก็บถังก๊าซจะต้องบ่งชี้ให้ชัดเจนว่าเป็นถังก๊าซเต็ม ถังก๊าซที่มีการใช้งาน หรือถังก๊าซเปล่า ทั้งนี้ ต้องปิดฝาครอบวาล์วและคล้องสายรัดป้องกันถังก๊าซล้ม
- พื้นที่จัดเก็บถังก๊าซจะต้องมีการระบายอากาศดีและอยู่ห่างจากแหล่งความร้อน

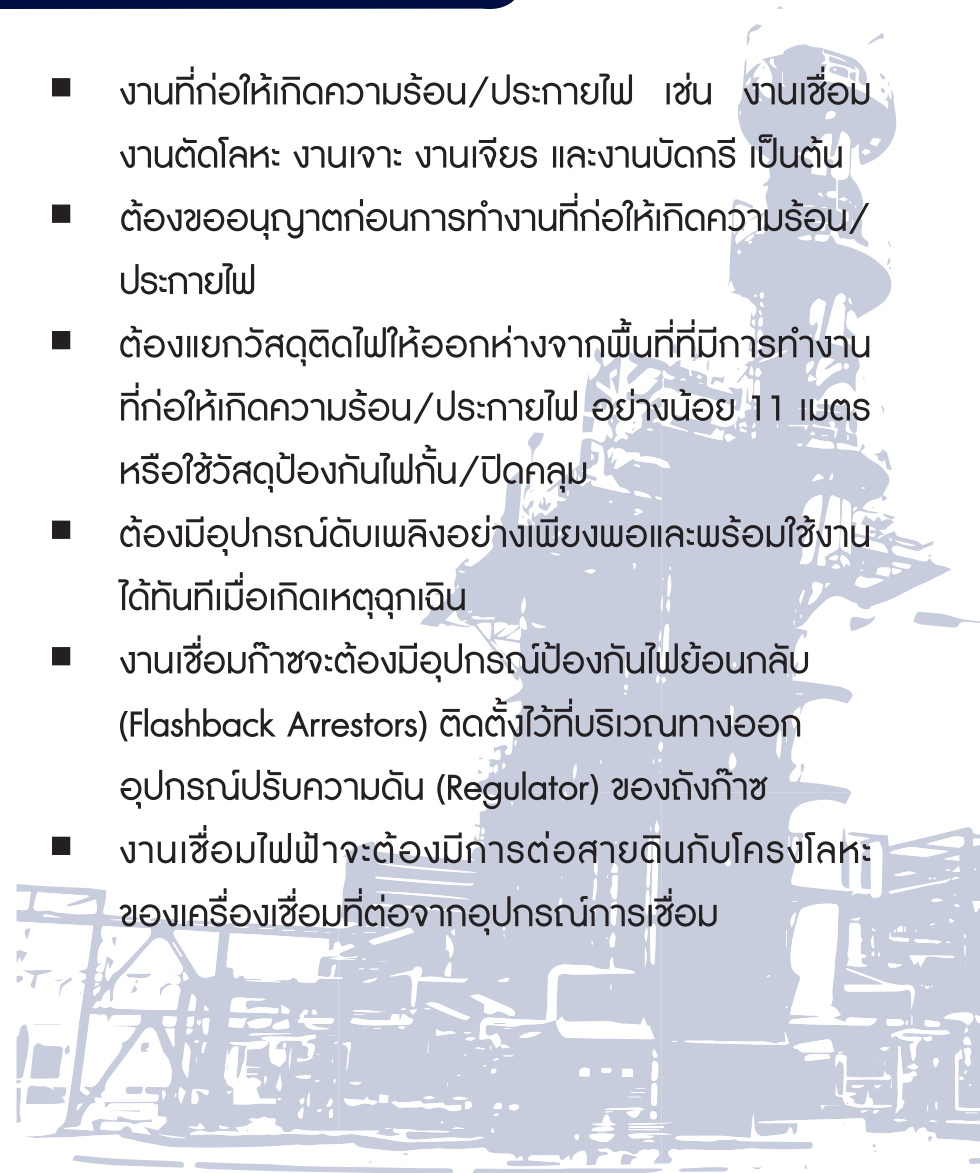

- งานที่ก่อให้เกิดความร้อน/ประกายไฟ เช่น งานเชื่อม งานตัดโลหะ งานเจาะ งานเจียร และงานบัดกรี เป็นต้น
- ต้องขออนุญาตก่อนการทำงานที่ก่อให้เกิดความร้อน/ประกายไฟ
- ต้องแยกวัสดุติดไฟให้ออกห่างจากพื้นที่ที่มีการทำงานที่ก่อให้เกิดความร้อน/ประกายไฟ อย่างน้อย 11 เมตร หรือใช้วัสดุป้องกันไฟกัน/ปิดคลุม
- ต้องมีอุปกรณ์ดับเพลิงอย่างเพียงพอและพร้อมใช้งานได้ทันทีเมื่อเกิดเหตุฉุกเฉิน
- งานเชื่อมก๊าซจะต้องมีอุปกรณ์ป้องกันไฟย้อนกลับ (Flashback Arrestors) ติดตั้งไว้ที่บริเวณทางออกอุปกรณ์ปรับความดัน (Regulator) ของถังก๊าซ
- งานเชื่อมไฟฟ้าจะต้องมีการต่อสายดินกับโครงโลหะของเครื่องเชื่อมที่ต่อจากอุปกรณ์การเชื่อม



รูปทรงเรขาคณิต	ความหมาย	สีเพื่อความปลอดภัย	สีตัด	สีของสัญลักษณ์ภาพ	ตัวอย่างการใช้งาน
	ห้าม	สีแดง	สีขาว	สีดำ	- ห้ามสูบบุหรี่ - ห้ามผ่าน - ห้ามใช้ดื่ม
	บังคับให้ปฏิบัติ	สีฟ้า	สีขาว	สีขาว	- ต้องสวมอุปกรณ์ปกป้องตา - ต้องสวมอุปกรณ์คุ้มครองความปลอดภัย - ต้องปิดสวิทช์
	เตือน	สีเหลือง	สีดำ	สีดำ	- ระวังพื้นผิวร้อน - ระวังอันตรายจากกรด - ระวังอันตรายจากไฟฟ้า
	สภาวะปลอดภัย	สีเขียว	สีขาว	สีขาว	- ปฐมพยาบาล - ทางหนีไฟ - จุดรวมพล
	อุปกรณ์เกี่ยวกับอัคคีภัย	สีแดง	สีขาว	สีขาว	- จุดแจ้งเหตุ - อุปกรณ์ผจญเพลิง - อุปกรณ์ดับเพลิงยกหัว

\*อ้างอิงจาก มอก.635-2554 มาตรฐานผลิตภัณฑ์อุตสาหกรรม สีและเครื่องหมายเพื่อความปลอดภัย

## เครื่องหมายห้าม



## เครื่องหมายบังคับ



## เครื่องหมายเตือน



เครื่องหมายนิเทศเกี่ยวกับภาวะปลอดภัย



เครื่องหมายป้องกันและระงับอัคคีภัย



- เหตุฉุกเฉินแบ่งออกเป็น 3 ระดับ ได้แก่
  - ระดับที่ 1 กรณีเกิดเหตุและโรงไฟฟ้าสามารถระงับเหตุได้เอง
  - ระดับที่ 2 กรณีเกิดเหตุและโรงไฟฟ้าต้องขอความช่วยเหลือจากภายนอกในพื้นที่ใกล้เคียง
  - ระดับที่ 3 กรณีเกิดเหตุและโรงไฟฟ้าต้องขอความช่วยเหลือจากหน่วยงานระดับจังหวัด
- พนักงานต้องทราบหน้าที่ของตนเองในกรณีที่เกิดเหตุฉุกเฉิน
- พนักงานต้องทราบตำแหน่งที่ตั้งของอุปกรณ์ระงับเหตุฉุกเฉิน และเบอร์โทรศัพท์ฉุกเฉิน
- พนักงานต้องเข้ารับการฝึกอบรมและฝึกซ้อมตามแผนฉุกเฉินที่กำหนด เช่น การฝึกซ้อมดับเพลิงและฝึกซ้อมหนีไฟ การดับเพลิงขั้นต้น และเทคนิคการผจญเพลิง เป็นต้น
- ตรวจสอบระบบป้องกันและระงับอัคคีภัยตามระยะเวลาที่กำหนด เช่น เครื่องสูบน้ำดับเพลิง สายฉีดน้ำดับเพลิง สัญญาณเตือนอัคคีภัย และถังดับเพลิง เป็นต้น
- กรณีระบบดับเพลิงอยู่ในสภาพที่ไม่พร้อมใช้งาน ให้ดำเนินการตามระเบียบปฏิบัติเรื่อง Fire System Impairment

- เมื่อเกิดเหตุการณ์ที่มีลักษณะ ได้แก่ มีผู้ได้รับบาดเจ็บ/เจ็บป่วย สารเคมี/น้ำมันหกรั่วไหล ไฟไหม้ ทรัพย์สินสูญหาย จะต้องแจ้งให้ผู้ที่เกี่ยวข้องทราบและบันทึกรายงานการเกิดเหตุการณ์ไม่ปกติ ให้แล้วเสร็จภายใน 24 ชั่วโมงนับจากเวลาที่เกิดเหตุ
- การสอบสวนหาสาเหตุโดยคณะกรรมการความปลอดภัยต้องดำเนินการให้แล้วเสร็จภายใน 5 วัน นับจากวันที่เกิดเหตุ
- กำหนดแนวทางเพื่อแก้ไขและป้องกันการเกิดเหตุซ้ำที่ชัดเจน



Behavior Based Safety (BBS) เป็นวิธีการปรับเปลี่ยนพฤติกรรมเสี่ยงให้เป็นพฤติกรรมที่ปลอดภัย รวมทั้งการส่งเสริมให้มีพฤติกรรมความปลอดภัยอย่างต่อเนื่อง โดยการให้ทุกคนในองค์กรได้มีส่วนร่วม ผ่านโปรแกรม Gulf BBS



## กฎพื้นฐาน 4 ข้อสำหรับการใช้ตัวกระตุ้นพฤติกรรม ด้านความปลอดภัย (SORA)

1. เน้นพฤติกรรมปลอดภัยที่จะแนะนำ หรือ ชมเชยให้ชัดเจน (Specific)
2. แนะนำทันทีก่อนที่จะเกิดพฤติกรรมครั้งถัดไป และภายหลังทันทีที่ปฏิบัติพฤติกรรมความปลอดภัยที่ต้องการ (On time)
3. จริงใจและแสดงความห่วงใย (Real)
4. เหมาะสมกับบุคคลและสถานการณ์ (Appropriate)



BBS เป็นเครื่องมือในการปรับเปลี่ยนพฤติกรรมเสี่ยงให้ปลอดภัย โดยอาศัยความร่วมมือจากทุกคนทุกฝ่าย (Intervention) ช่วยกันสังเกต (Observation) ดูแลซึ่งกันและกันด้วยความห่วงใย เอื้ออาทร (Caring) จนกลายเป็นวัฒนธรรมความปลอดภัย (Culture)

การประชุมพยาบาล หมายความว่า การช่วยเหลือเบื้องต้น แก่ผู้ป่วย หรือผู้บาดเจ็บก่อนที่จะถึงมือแพทย์หรือโรงพยาบาลเพื่อป้องกันมิให้เกิดอันตรายจนถึงพิการ

### วัตถุประสงค์

1. เพื่อให้ผู้ป่วยหรือผู้บาดเจ็บรอดชีวิต
2. เพื่อมิให้ได้รับอันตรายหรือมีความพิการเพิ่มมากขึ้น
3. เพื่อให้ได้กลับคืนสู่สภาพเดิม คือ พิ้น หรือหายจากการป่วยเจ็บได้อย่างรวดเร็ว

### กระดุกหัก

ให้เข้าเฝือกชั่วคราวหากมีบาดแผลต้องปิดแผล ห้ามใช้น้ำล้างกระดุกที่หักโผล่มาออกเนื้อให้ใช้ผ้าสะอาดปิด อย่างพยายามดึงกระดุกเข้าที่เอง เมื่อทำการเข้าเฝือกชั่วคราวเสร็จแล้ว จึงทำการเคลื่อนย้ายไปยังโรงพยาบาล

### บาดแผลทั่วไป

หากมีเลือดออกจากแผลต้องรีบห้ามเลือด โดยกดที่บาดแผล ใช้ผ้าที่สะอาดปิดบาดแผลแล้วพันผ้า หากเป็นบาดแผลขนาดใหญ่ที่มีเลือดออกมากต้องรีบนำผู้ป่วยส่งโรงพยาบาลโดยเร็ว

## บาดแผลไฟไหม้ น้ำร้อนลวก

อย่าเจาะหนังที่พองให้แตกออก ใช้น้ำสะอาดชุบน้ำเย็นจัดๆ ปิดแผลและคอยหยดน้ำเย็นให้ชุ่มอยู่เสมอเพื่อป้องกันอาการช็อค ซึ่งมีมากในผู้ป่วยรายที่มีแผลไหม้เป็นเนื้อที่กว้างๆ และต้องรีบนำส่งโรงพยาบาลโดยเร็ว

### สารเคมีถูกที่ผิวหนัง

ล้างด้วยน้ำสะอาดปริมาณมากๆ ถ้าเป็นเสื้อผ้าให้เปลี่ยนเสื้อผ้าทันที โดยถ้ามีอาการรุนแรงให้นำส่งโรงพยาบาลทันที

### ตกจากที่สูง

ต้องคำนึงถึงผู้บาดเจ็บว่าอาจมีกระดูกสันหลังหักหรือมีกระดูกหักในส่วนที่ใกล้อวัยวะสำคัญ การยกผู้บาดเจ็บเพื่อเคลื่อนย้าย อย่ายกแบบหิ้วขา หรือรักแร้ เพราะอาจทำให้เกิดอันตรายเพิ่มมากขึ้นได้ การเคลื่อนย้ายต้องระวังอย่าให้หลังผู้บาดเจ็บงอ เพราะกระดูกที่หักยุบจะลงมากดไขสันหลังทำให้พิการเป็นอัมพาตได้ ผู้บาดเจ็บนอนอยู่ท่าใดให้นำส่งโรงพยาบาลในท่านั้น (ต้องระมัดระวังในเรื่องการพลิกตัวหากไม่จำเป็นไม่ควรเปลี่ยนท่าผู้บาดเจ็บ และนำส่งโรงพยาบาลโดยใช้เปลแข็ง หากเป็นเปลตกจะดีมาก เพราะสามารถทำให้การเคลื่อนย้ายสะดวกได้มากกว่า)

## สารเคมีเข้าตา

ให้ล้างตาด้วยน้ำสะอาดอย่างน้อย 15 นาที ระวังอย่าให้น้ำที่ล้างตาข้างที่ถูกสารเคมีไหลเข้าสู่ตาข้างที่ไม่ถูกสารเคมี และรีบนำส่งโรงพยาบาลทันที (ขณะนำส่งโรงพยาบาลถ้าสามารถล้างตาด้วยได้จะดีมาก)

### การช่วยผู้บาดเจ็บออกจากบริเวณที่โดนไฟฟ้าช็อต

1. ห้ามสัมผัสตัวผู้ที่โดนไฟฟ้าดูดด้วยมือเปล่าโดยเด็ดขาด รวมถึงต้องระวังการสัมผัสโดนตัวนำที่อาจนำไฟฟ้ามาถึงตัวผู้ช่วยเหลือได้ เช่น พื้นที่เปียกน้ำ

2. ตัดกระแสไฟฟ้าในบริเวณที่เกิดเหตุทันที ยกเว้นสายไฟฟ้าแรงสูงควรแจ้งเจ้าหน้าที่การไฟฟ้าเพื่อทำการตัดไฟอย่างปลอดภัย

3. ในกรณีที่ผู้ป่วยไม่สามารถลุกเดินเองไหว ไม่ควรทำการเคลื่อนย้ายผู้ป่วยเองหากผู้ช่วยเหลือไม่ทราบวิธีการเคลื่อนย้ายที่ปลอดภัย เพราะอาจทำให้ผู้ป่วยได้รับบาดเจ็บมากยิ่งขึ้น ยกเว้น สถานที่นั้นอาจเป็นอันตราย เช่น ยังมีกระแสไฟฟ้ารั่วไหล หรือติดกลุ่มก้อนสัมผัสตัวผู้บาดเจ็บ ควรใช้วัสดุที่ไม่เป็นตัวนำไฟฟ้าในการป้องกันตัวเสียก่อน เช่น ถุงมือยาง ผ้าแห้ง พลาสติกแห้ง เป็นต้น

### การปฐมพยาบาลผู้ที่ได้รับบาดเจ็บจากไฟฟ้าช็อต

1. หากผู้ป่วยได้รับบาดเจ็บจากไฟฟ้าบ้านทั่วไป และมีเพียงบาดแผลไม่ลึก ไม่มีอาการผิดปกติอื่น สามารถให้การดูแลโดยทำแผลด้วยยาฆ่าเชื้อและสังเกตอาการที่บ้านได้ ยกเว้นผู้ได้รับบาดเจ็บเป็นเด็กเล็ก ผู้สูงอายุ หรือผู้ป่วยที่มีโรคประจำตัวบางชนิด เช่น โรคไต โรคหัวใจ ควรนำส่งโรงพยาบาลเพื่อให้แพทย์ประเมินอาการ

2. หากผู้ป่วยได้รับบาดเจ็บจากไฟฟ้าแรงสูง มีบาดแผลไหม้ที่มีขนาดใหญ่ ลึก ปวดแผลมาก หรือมีอาการผิดปกติดังต่อไปนี้ ได้แก่ ใจสั่น เจ็บหน้าอก เหนื่อย หดสติ ควรรีบนำส่งโรงพยาบาลเพื่อรับการรักษา

3. หากผู้ป่วยหมดสติ ต้องพิจารณาว่าผู้ป่วยมีภาวะหัวใจหยุดเต้น หรือหยุดหายใจหรือไม่ และพิจารณาให้การช่วยเหลือตามขั้นตอนการช่วยชีวิตขั้นพื้นฐานต่อไป

การช่วยฟื้นคืนชีพขั้นพื้นฐาน หมายถึง การช่วยชีวิตคนหัวใจหยุดเต้นหรือคนที่หยุดหายใจกระทันหันจากระบบช่วยเหลือคืนชีพขั้นพื้นฐาน สามารถทำได้ดังนี้

1. ตรวจสอบว่าผู้ป่วยรู้สึกตัวหรือไม่ โดยใช้มือ 2 ข้างจับไหล่เขย่าพร้อมเรียกผู้ป่วยดังๆ

2. หากผู้ป่วยไม่ตอบสนองให้ขอความช่วยเหลือ โดยกรณีผู้ป่วยอยู่ที่บ้านหรือไม่มีผู้อื่นที่ช่วยเหลือได้ สามารถโทรขอความช่วยเหลือ จากสายด่วน 1669 ได้

3. หากผู้ป่วยไม่ตอบสนองให้กดนวดหัวใจ ดังนี้

- จัดให้ผู้ป่วยนอนหงายบนพื้นแข็ง
- วางสันมือขนานกับแนวทึ่งกลางหน้าอก แขนตั้งฉาก
- กดหน้าอกให้ยุบลงประมาณ 5 ซม. หรือตามจังหวะเพลง “สุขกันเถอะเรา”

4. ถ้ามีผู้ช่วยเหลือมากกว่า 1 คน ให้ทำการเปิดทางเดินหายใจด้วยการกดหน้าผาก เขยคาง



ถังสีแดง สำหรับขยะที่เป็น  
อันตรายหรือปนเปื้อน  
เช่น ภาชนะ หรือ เศษผ้า  
ปนเปื้อนน้ำมัน



ถังสีเขียว สำหรับขยะทั่วไป  
ที่ไม่สามารถรีไซเคิลได้ เช่น  
เศษอาหาร ห่อขนม  
เปลือกผลไม้ มูลฝอยต่างๆ



ถังสีเหลือง สำหรับขยะที่  
สามารถรีไซเคิลได้ เช่น  
ขวดนม/น้ำ พลาสติก  
กระป๋องเครื่องดื่ม โลหะต่างๆ

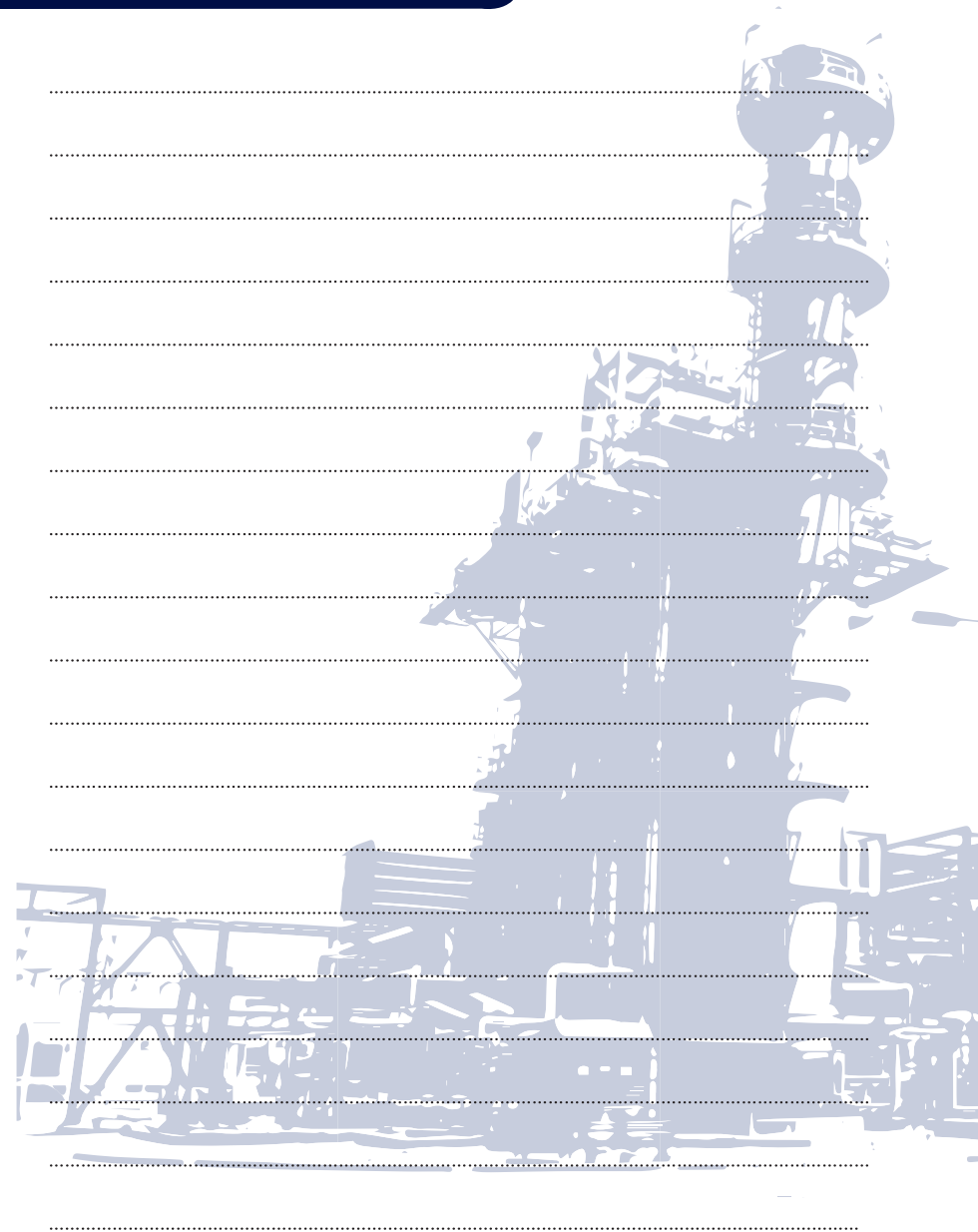



อุบัติเหตุเป็นศูนย์  
ZERO ACCIDENT



ฝ่ายบริหารงานสิ่งแวดล้อม อาชีวอนามัย และความปลอดภัยระดับองค์กร  
(Corporate EHS Management) กลุ่มบริษัท กัลฟ์  
87 อาคารเอ็มไทยทาวเวอร์ ชั้น 11 ออลซีซั่นเพลส ถนนวิทยุ ลุมพินี  
ปทุมวัน กรุงเทพฯ 10330  
โทรศัพท์ : 0 2080 4499, โทรสาร : 0 2080 4455  
EHS@gulf.co.th



บริษัท กัลฟ์ เจพี เคพี 1 จำกัด

รายงานการเปลี่ยนแปลงรายละเอียดโครงการในรายงานการประเมินผลกระทบสิ่งแวดล้อม  
โครงการโรงไฟฟ้าโคกแย้ 1 (ครั้งที่ 3)

# ภาคผนวกที่ 10-5

## วิธีปฏิบัติงาน เรื่อง แผนฉุกเฉิน

## เรื่อง

## แผนฉุกเฉิน

**WI-SHE-01**

# ORIGINAL

ชื่อ คุณนิพัทธ์พล พูลมา  
ตำแหน่ง SHE Manager  
วันที่ 17 FEB 2023

"เอกสารนี้เป็นเอกสารใช้ภายในหน่วยงานของบริษัท กัลฟ์ เจพี เคที1 จำกัด และ บริษัท กัลฟ์ เจพี เคที2 จำกัด เท่านั้น"

“หากมีการพิมพ์เอกสารจะถือว่าเอกสารนั้นเป็นเอกสารไม่ควบคุม”

### สถานะ การปรับปรุงแก้ไข

“เอกสารนี้เป็นเอกสารภายในหน่วยงานของบริษัท กัลฟ์ เจที เคที1 จำกัด และ บริษัท กัลฟ์ เจที เคที2 จำกัด เท่านั้น”

"หากมีการพิมพ์เอกสารจะถือว่าเอกสารนั้นเป็นเอกสารไม่ควบคุม"

 		หมายเลขเอกสาร	WI-SHE-01
แผนฉุกเฉิน		ประกาศใช้เอกสาร	17 Feb 2023
		แก้ไขครั้งที่	01 Page 3 of 39

## 1. จุดประสงค์

ระเบียบปฏิบัติงานฉบับนี้ เตรียมไว้เพื่ออธิบาย ขั้นตอนการเตรียมพร้อมรับและการตอบสนองในภาวะฉุกเฉิน ให้เป็นไปตามข้อกำหนด ดังนี้

1. เตรียมความพร้อมของอุปกรณ์ความปลอดภัยให้อยู่ในสภาพที่พร้อมใช้งาน
2. เตรียมความพร้อมกรณีเกิดเหตุฉุกเฉิน พนักงานสามารถปฏิบัติได้อย่างถูกต้อง
3. เพื่อป้องกันและควบคุมความสูญเสียที่จะเกิดกับบริษัทฯ และพนักงาน
4. เพื่อเป็นแนวทางในการตอบโต้ภาวะฉุกเฉินกรณีเกิดเหตุฉุกเฉินต่างๆ
5. พื้นที่พื้นที่เกิดเหตุฉุกเฉิน ให้กลับสู่สภาวะปกติ

## 2. ขอบเขต

ทุกการปฏิบัติการและกิจกรรมที่เกิดขึ้นใน บริษัท กัลฟ์ เจพี เคพี1 จำกัดและบริษัท กัลฟ์ เจพี เคพี2 จำกัด ตลอดจนพนักงานของบริษัทฯ และบุคคลที่ไม่ได้เป็นพนักงานของบริษัทฯ เช่น ผู้รับเหมา (Contractor) ผู้มาติดต่อเยี่ยมชม (Visitor)

## 3. คำจำกัดความ

### 3.1 นิยาม

- **ภาวะฉุกเฉิน (Emergency)** คือ เหตุการณ์ที่เกิดขึ้นในที่แตกต่างไปจากสภาวะปกติที่เคยเป็นอยู่ โดยเหตุการณ์ที่เกิดขึ้นนั้นจะส่งผลกระทบต่อผู้ที่อยู่ในเหตุการณ์ และผู้ที่เกี่ยวข้องอื่นๆ อันร้ายแรง ตลอดจนทรัพย์สินเสียหาย เช่น ไฟไหม้, แก๊สระเบิด เป็นต้น
- **ศูนย์ควบคุมภาวะฉุกเฉิน (Emergency Control Center)** หมายถึง บริเวณที่ใช้ประชุมวางแผน และสั่งการชุดหน่วยปฏิบัติการต่างๆ เพื่อควบคุมสถานการณ์ ซึ่งกำหนดไว้ที่ห้องควบคุม (Control room) หรือจุดที่เหมาะสมตามสถานการณ์
- **จุดรวมพล (Evacuation point)** หมายถึง พื้นที่สำหรับพนักงาน ผู้รับเหมา ผู้ที่มาเยี่ยมชม อพยพมารวมกันเมื่อเกิดภาวะฉุกเฉินขึ้นโดยกำหนดจุดรวมพลไว้ 2 จุด คือ จุดที่ 1 คือ บริเวณด้านหน้าอาคาร Admin. และจุดที่ 2 คือ บริเวณด้านหน้าศาลพระพิฆเนศ
- **ทีมตอบโต้ภาวะฉุกเฉิน** หมายถึง ทีมที่จัดตั้งขึ้นเพื่อควบคุมภาวะฉุกเฉินและรวมกับหน่วยงานภายนอกในการควบคุมภาวะฉุกเฉินที่เกิดขึ้น โดยกำหนดแผนผังองค์กรและบทบาทหน้าที่ของแต่ละตำแหน่ง ซึ่งครอบคลุมถึงภาวะฉุกเฉินทั้งในและนอกเวลาการทำงาน

### 3.2 ประเภทของเหตุฉุกเฉิน และระดับความรุนแรง

**3.2.1 ประเภทของเหตุฉุกเฉิน** เหตุฉุกเฉินของ บริษัท กัลฟ์ เจพี เคพี1 จำกัดและบริษัท กัลฟ์ เจพี เคพี2 จำกัด แบ่งตามกิจกรรม วัตถุอันตรายและอุปกรณ์เครื่องจักรที่นำมาใช้ในการทำงานได้เป็น ดังนี้

“เอกสารนี้เป็นเอกสารใช้ภายในหน่วยงานของบริษัท กัลฟ์ เจพี เคพี1 จำกัด และ บริษัท กัลฟ์ เจพี เคพี2 จำกัด เท่านั้น”

“หากมีการพิมพ์เอกสารจะถือว่าเอกสารนั้นเป็นเอกสารไม่ควบคุม”

 		หมายเลขเอกสาร	WI-SHE-01
แผนฉุกเฉิน		ประกาศใช้เอกสาร	17 Feb 2023
		แก้ไขครั้งที่	01 Page 4 of 39

- อันตรายจากการเกิดเหตุฉุกเฉินเพลิงไหม้
- อันตรายจากการเกิดเหตุฉุกเฉินสารเคมีรั่วไหล
- อันตรายจากการเกิดเหตุฉุกเฉินก๊าซธรรมชาติรั่วไหล
- อันตรายจากการเกิดเหตุฉุกเฉินการก่อวินาศกรรม
- อันตรายจากการเกิดเหตุฉุกเฉินโรคระบาด
- อันตรายจากการเกิดเหตุฉุกเฉินภัยพิบัติตามธรรมชาติ
- อันตรายจากการเกิดเหตุฉุกเฉินกรณีพนักงานหรือบุคคลได้รับอุบัติเหตุบาดเจ็บรุนแรง หรือเสียชีวิตจากการทำงาน

### 3.2.2 ระดับความรุนแรงของเหตุฉุกเฉิน ระดับความรุนแรงของเหตุฉุกเฉินที่เกิดขึ้นแบ่งออกได้เป็น 2 ระดับ คือ

- **ระดับที่ 1** เหตุฉุกเฉินจากอันตรายต่างๆ ในระดับที่เริ่มเกิดหรือผู้พบเหตุฉุกเฉินสามารถควบคุมสถานการณ์ได้ด้วยตนเองหรือบุคลากรภายในบริษัท กัลฟ์ฯ โดยใช้อุปกรณ์ระดับเหตุฉุกเฉินที่อยู่ในบริเวณใกล้เคียง โดยไม่ต้องขอความช่วยเหลือจากภายนอก เช่น เครื่องดับเพลิงแบบมือถือ อุปกรณ์ดูดซับสารเคมี น้ำมัน การตัดแยกระบบเชื้อเพลิงที่ไม่มีผลกระทบต่อระบบ
- **ระดับที่ 2** เหตุฉุกเฉินที่บุคลากรของบริษัท กัลฟ์ฯ ไม่สามารถควบคุมสถานการณ์ได้โดย ต้องขอความช่วยเหลือจากภายนอก เช่น หน่วยงานดับเพลิงดับจาก อบต. หรือเทศบาล รวมถึงผู้ที่มีความรู้และอุปกรณ์เฉพาะด้าน เช่น อันตรายจากสารเคมี การกู้ภัยในเหตุฉุกเฉินฯ เป็นต้น

## 4. ผู้ปฏิบัติงาน

- **คณะกรรมการความปลอดภัย อาชีวอนามัยและสภาพแวดล้อมในการทำงาน** มีหน้าที่จัดทำแผนฉุกเฉิน และรับผิดชอบเรื่องการอบรมและฝึกซ้อมแผนฉุกเฉิน
- **ผู้จัดการ/เจ้าหน้าที่ ส่วนความปลอดภัย อาชีวอนามัยและสิ่งแวดลอม** มีหน้าที่ทบทวนระเบียบปฏิบัติงาน การเตรียมพร้อมและตอบสนองในภาวะฉุกเฉิน
- **พนักงานทุกคนในโรงไฟฟ้า** ปฏิบัติตามที่กำหนดในแผนฉุกเฉิน

## 5. ขั้นตอนการปฏิบัติงาน

แผนป้องกันและระงับเหตุฉุกเฉิน ประกอบไปด้วย แผนที่ใช้ดำเนินการในภาวะต่างกัดังนี้

### 1. แผนก่อนเกิดเหตุฉุกเฉิน ประกอบด้วย

- แผนป้องกัน
- แผนการอบรม
- แผนการตรวจตรา

“เอกสารนี้เป็นเอกสารใช้ภายในหน่วยงานของบริษัท กัลฟ์ เจพี เคพี1 จำกัด และ บริษัท กัลฟ์ เจพี เคพี2 จำกัด เท่านั้น”

“หากมีการพิมพ์เอกสารจะถือว่าเอกสารนั้นเป็นเอกสารไม่ควบคุม”

 		หมายเลขเอกสาร	WI-SHE-01
<p>แผนฉุกเฉิน</p>		ประกาศใช้เอกสาร	17 Feb 2023
แก้ไขครั้งที่	01	Page 5 of 39	

## 2. แผนขณะเกิดเหตุฉุกเฉิน ประกอบด้วย

- แผนอพยพ
- แผนฉุกเฉินเพลิงไหม้
- แผนฉุกเฉินสารเคมีรั่วไหล
- แผนฉุกเฉินก๊าซธรรมชาติรั่วไหล
- แผนฉุกเฉินการก่อวินาศกรรม
- แผนฉุกเฉินโรคระบาด
- แผนฉุกเฉินภัยพิบัติตามธรรมชาติ
- แผนฉุกเฉินกรณีพนักงานหรือบุคคลได้รับอุบัติเหตุบาดเจ็บรุนแรง หรือเสียชีวิตจากการทำงาน

## 3. แผนหลังเกิดเหตุฉุกเฉิน ประกอบด้วย

- แผนบรรเทาทุกข์
- แผนฟื้นฟูหลังเหตุการณ์สงบ

## แผนก่อนเกิดเหตุฉุกเฉิน

### 1. แผนป้องกัน

เพื่อเป็นการป้องกันการเกิดเหตุฉุกเฉิน บริษัท กัลฟ์ เจที เขต 1 จำกัดและบริษัท กัลฟ์ เจที เขต 2 จำกัด เพื่อสร้างความมั่นใจและส่งเสริมในการป้องกันเหตุฉุกเฉินที่เกิดขึ้น ในทุกระดับของพนักงานในแผนรณรงค์ป้องกัน ควรกำหนดผู้รับผิดชอบระยะเวลาดำเนินการ งบประมาณ โดยให้ผู้จัดการส่วน/เจ้าหน้าที่สิ่งแวดลอมอาชีวอนามัยและความปลอดภัย เป็นผู้รับผิดชอบในการจัดทำแผนประจำปี กิจกรรมป้องกันเหตุฉุกเฉิน เสนอต่อคณะกรรมการความปลอดภัยอาชีวอนามัยและสภาพแวดลอมในการทำงาน ทบทวน และพิจารณาโดยผู้แทนฝ่ายบริหารจัดการสิ่งแวดลอม และประกาศให้ทราบโดยทั่วทั้งบริษัทฯ โดยเฉพาะในการซ้อมแผนฉุกเฉินจะต้องมีการประเมินผลการซ้อมด้วยทุกครั้ง

### 2. แผนการอบรม

เพื่อให้พนักงานมีความรู้ การปฏิบัติเมื่อเกิดเหตุฉุกเฉิน อย่างดีและถูกต้องตลอดจนสอดคล้องกับระเบียบปฏิบัติ หรือกฎหมาย บริษัทฯ กำหนดให้ ผู้จัดการส่วน/เจ้าหน้าที่ ความปลอดภัย อาชีวอนามัยและสิ่งแวดลอม เป็นผู้รับผิดชอบในการจัดทำแผนการฝึกอบรมประจำปี หัวข้อตามประเภทของเหตุฉุกเฉินและตามที่ระเบียบข้อกำหนดหรือกฎหมายระบุ

“เอกสารนี้เป็นเอกสารใช้ภายในหน่วยงานของบริษัท กัลฟ์ เจที เขต 1 จำกัด และ บริษัท กัลฟ์ เจที เขต 2 จำกัด เท่านั้น”

“หากมีการพิมพ์เอกสารจะถือว่าเอกสารนั้นเป็นเอกสารไม่ควบคุม”

 		หมายเลขเอกสาร	WI-SHE-01
<p>แผนฉุกเฉิน</p>		ประกาศใช้เอกสาร	17 Feb 2023
แก้ไขครั้งที่	01	Page 6 of 39	

## 3. แผนตรวจตรา

การสำรวจความเสี่ยงและตรวจตรา เพื่อเฝ้าระวังป้องกันและขจัดต้นเหตุของการอันตรายและเหตุฉุกเฉินต่างๆ เช่น เพลิงไหม้ สถานที่เก็บสารเคมี เชื้อเพลิง การกำหนดบุคคลและพื้นที่รับผิดชอบในการตรวจสอบความดี การงานสิ่งผิดปกติไว้ ดังนี้

ลำดับ	สถานที่ / อุปกรณ์	ความถี่	ผู้รับผิดชอบ
1	Chemical Dosing Area	Weekly	Chemist/OPT
2	Diesel fire pump	Weekly	OPT
3	Electric fire pump	Weekly	OPT
4	แบบตรวจสอบฝักบัวล้างตัวและที่ล้างตา	Weekly	OPT
5	Portable Fire extinguisher	Monthly	SHE
6	Fire Hose Cabinet	Monthly	SHE
7	แบบตรวจสอบสัญญาณแจ้งเหตุฉุกเฉิน	Weekly	OPT
8	Gas Detector of GT Room	6 Month	MTN
9	อุปกรณ์ตรวจจับเพลิงไหม้ และอุปกรณ์แจ้งเหตุเพลิงไหม้	Yearly	MTN

“เอกสารนี้เป็นเอกสารใช้ภายในหน่วยงานของบริษัท กัลฟ์ เจที เขต 1 จำกัด และ บริษัท กัลฟ์ เจที เขต 2 จำกัด เท่านั้น”

“หากมีการพิมพ์เอกสารจะถือว่าเอกสารนั้นเป็นเอกสารไม่ควบคุม”

				หมายเลขเอกสาร	WI-SHE-01
แผนฉุกเฉิน				ประกาศใช้เอกสาร	17 Feb 2023
				แก้ไขครั้งที่	01
				Page 7 of 39	

### แผนขณะเกิดเหตุฉุกเฉิน

#### โครงสร้างการบริหารเหตุฉุกเฉิน

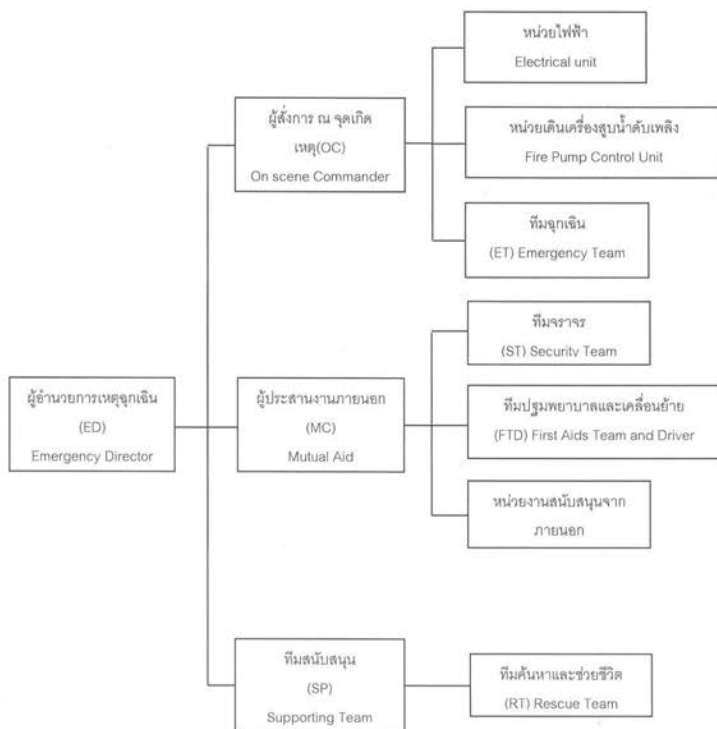

				หมายเลขเอกสาร	WI-SHE-01
แผนฉุกเฉิน				ประกาศใช้เอกสาร	17 Feb 2023
				แก้ไขครั้งที่	01
				Page 8 of 39	

### ผู้มีหน้าที่รับผิดชอบตามแผนฉุกเฉิน

ตำแหน่ง	เวลาปกติ (08:00 – 17:00 น.)	นอกเวลาปกติ
1. ผู้อำนวยการเหตุฉุกเฉิน	ผู้จัดการโรงไฟฟ้า	หัวหน้ากะ
2. ผู้สั่งการ ณ จุดเกิดเหตุ	ผู้จัดการส่วนเดินเครื่อง	หัวหน้ากะ
3. ผู้จัดการทีมสนับสนุน	ผู้จัดการส่วนบำรุงรักษา	วิศวกร On call
4. ฝ่ายประสานงานภายนอกและประชาสัมพันธ์	ผู้จัดการส่วนความปลอดภัยฯ	หัวหน้ากะ
5. ทีมค้นหาและช่วยชีวิต	จนท.คลังพัสดุ	วิศวกรเดินเครื่อง
6. ทีมฉุกเฉินหน่วยผจญเพลิง	วิศวกรบำรุงรักษา	วิศวกรเดินเครื่อง
7. ทีมควบคุมจราจร	เจ้าหน้าที่รักษาความปลอดภัย	เจ้าหน้าที่รักษาความปลอดภัย
8. ทีมพยาบาลและเคลื่อนย้าย	ส่วนทรัพยากรบุคคลและธุรการ	เจ้าหน้าที่รักษาความปลอดภัย
9. หน่วยไฟฟ้า	วิศวกรไฟฟ้า	วิศวกรไฟฟ้า On call
10. หน่วยเดินเครื่องสูบน้ำดับเพลิง	วิศวกรเดินเครื่อง	วิศวกรเดินเครื่อง

### การแจ้งเหตุฉุกเฉิน

ผู้ปฏิบัติ : ผู้พบเหตุการณ์ฉุกเฉิน

วิธีปฏิบัติ :

- พิจารณาเหตุการณ์ฉุกเฉินที่เกิดขึ้นว่าอยู่ในวิสัยที่จะระงับเหตุได้หรือไม่ ถ้าได้ให้ระงับก่อนและให้ระมัดระวังในการเข้าระงับเหตุและรีบแจ้งเหตุฉุกเฉิน
- หากจะระงับเหตุไม่ได้ให้แจ้งเหตุฉุกเฉินทันที

### วิธีการแจ้งเหตุ

- ใช้วิทยุสื่อสาร
- กดสัญญาณแจ้งเหตุไฟไหม้ (Fire Alarm)
- ติดต่อห้องควบคุม เบอร์ 124, 125
- ใช้ Intercom
- ใช้เสียงตะโกน
- กดสัญญาณเสียงแจ้งเหตุไฟไหม้ (Siren Alarm)

### วิธีการงานสถานการณ์

- เหตุเกิดที่ไหน
- เหตุเกิดเมื่อไหร่
- มีผู้ใดได้รับบาดเจ็บหรือไม่
- ใครเป็นผู้รายงาน

“เอกสารนี้เป็นเอกสารใช้ภายในหน่วยงานของบริษัท กัลฟ์ ีเพที เลที1 จำกัด และ บริษัท กัลฟ์ ีเพที เลที2 จำกัด เท่านั้น”

“หากมีการพิมพ์เอกสารจะถือว่าเอกสารนั้นเป็นเอกสารไม่ควบคุม”

“เอกสารนี้เป็นเอกสารใช้ภายในหน่วยงานของบริษัท กัลฟ์ ีเพที เลที1 จำกัด และ บริษัท กัลฟ์ ีเพที เลที2 จำกัด เท่านั้น”

“หากมีการพิมพ์เอกสารจะถือว่าเอกสารนั้นเป็นเอกสารไม่ควบคุม”

 <b>แผนฉุกเฉิน</b>			หมายเลขเอกสาร	WI-SHE-01
			ประกาศใช้เอกสาร	17 Feb 2023
			แก้ไขครั้งที่	01 Page 9 of 39

## 1. แผนอพยพ

กำหนดขึ้นเพื่อความปลอดภัยของชีวิตและทรัพย์สินของพนักงานและสถานประกอบการ ในกรณีเกิดเหตุฉุกเฉินรุนแรง ในกรณีดังกล่าว จะมีการประกาศแจ้งให้ทราบโดยมีสัญญาณแจ้งเหตุฉุกเฉินและประกาศให้ดำเนิน การอพยพไปจุดนัดพบให้ทุกคน หนีออกจากจุดที่อยู่และ ไปรวมกันที่จุดนัดพบจากนั้นมีการตรวจนับจำนวน ว่ามีผู้ใดสูญหายหรือไม่และรอรับคำสั่งต่อไปจาก ผู้อำนวยการเหตุฉุกเฉิน

### หน้าที่รับผิดชอบ

- **ผู้อำนวยการเหตุฉุกเฉิน** ทำหน้าที่พิจารณา ประกาศยกเลิกแผนอพยพ สั่งจัดตั้งทีมสนับสนุน ทีมพยาบาล ทีมช่วยเหลือ หรือ ทีมค้นหา และทีมรับส่งผู้บาดเจ็บ
- **ผู้นำการอพยพ** คือผู้ที่มีตำแหน่งสูงสุดในแต่ละอาคารหรือพื้นที่ทำงาน ทำหน้าที่นำพนักงาน ผู้รับเหมาไปยังจุด รวมพล ค้นหาผู้เคลื่อนย้ายผู้บาดเจ็บ รายงานจำนวนพนักงานหรือบุคคลในส่วนของพื้นที่ตนเองดูแลอยู่
- **พนักงาน** ทำหน้าที่ปฏิบัติตามคำสั่ง เมื่อได้ยินสัญญาณแจ้งเตือนหรือประกาศอย่างเคร่งครัด โดยให้เดินทางไปยังจุดรวมพลอย่างรวดเร็ว
- **ผู้จัดการทีมสนับสนุน** ทำหน้าที่ตามที่ได้รับมอบหมายจากผู้อำนวยการเหตุฉุกเฉิน

### ขั้นตอนอพยพ

- เมื่อมีเหตุฉุกเฉิน ศูนย์อำนวยความสะดวกฉุกเฉินหรือห้องควบคุม (CCR) ประกาศกระจายเสียง พร้อมกดสัญญาณแจ้งเหตุฉุกเฉิน เพื่อแจ้งให้พนักงานอพยพไปยังจุดนัดพบจะต้องประกาศข้อความซ้ำ **จำนวน 3 ครั้ง** ดังนี้
  - ประกาศเกิดเหตุฉุกเฉินร้ายแรง ขอให้ทุกคนอพยพไปรวมกันที่จุดรวมพลที่ .....
  - โดยใช้เส้นทาง.....
- พนักงานเมื่อได้ยินสัญญาณแจ้งเตือนและคำสั่งประกาศให้อพยพ พนักงานที่ได้รับแจ้งให้ช่วยแจ้งเตือนเพื่อนพนักงานหรือผู้นำการอพยพให้รับเดินทางไปยังจุดรวมพล ตามที่ประกาศแจ้ง ผู้นำการอพยพจะต้องออกจากอาคารหรือพื้นที่เป็นคนสุดท้าย และคอยนับจำนวนบุคคลทั้งหมดที่อยู่ในเขตพื้นที่ๆ ตนเองดูแลและรายงานจำนวนบุคคลที่เดินทางไปถึงจุดรวมพลต่อผู้อำนวยการเหตุฉุกเฉิน ในกรณีที่มีคนเจ็บหรือผู้ที่ไม่สามารถเคลื่อนไหว และผู้นำการอพยพไม่สามารถเคลื่อนย้ายได้ด้วยตัวคนเดียว ให้รีบออกจากพื้นที่และแจ้งยอดจำนวนบุคคลและผู้บาดเจ็บแก่ผู้อำนวยการเหตุฉุกเฉิน
- ที่จุดรวมพลให้ผู้จัดการทีมสนับสนุนรับหน้าที่แทนผู้อำนวยการเหตุฉุกเฉิน ในกรณีที่ไม่ได้ตั้งจุดรวมพลเป็นศูนย์สั่งการเหตุฉุกเฉินให้รายงานสถานการณ์และปฏิบัติตามคำสั่งของผู้อำนวยการเหตุฉุกเฉินและเตรียมจัดตั้งทีมสนับสนุน
- พนักงานเมื่อมาถึงจุดรวมพลแล้วให้รออยู่จนกว่าเหตุการณ์สงบหรือคำสั่งยกเลิกการอพยพจึงแยกย้ายกันออกจากจุดรวมพลได้

“เอกสารนี้เป็นเอกสารใช้ภายในหน่วยงานของบริษัท กัลฟ์ เจที เคที1 จำกัด และ บริษัท กัลฟ์ เจที เคที2 จำกัด เท่านั้น”

“หากมีการพิมพ์เอกสารจะถือว่าเอกสารนั้นเป็นเอกสารไม่ควบคุม”

 <b>แผนฉุกเฉิน</b>			หมายเลขเอกสาร	WI-SHE-01
			ประกาศใช้เอกสาร	17 Feb 2023
			แก้ไขครั้งที่	01 Page 10 of 39

## ผังงานการอพยพ

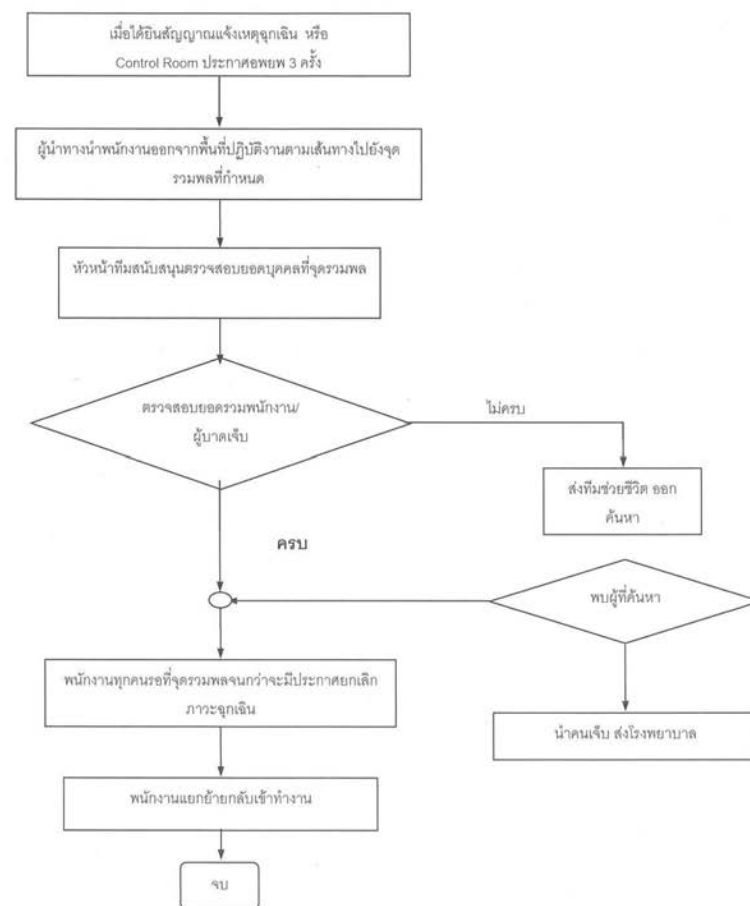

“เอกสารนี้เป็นเอกสารใช้ภายในหน่วยงานของบริษัท กัลฟ์ เจที เคที1 จำกัด และ บริษัท กัลฟ์ เจที เคที2 จำกัด เท่านั้น”

“หากมีการพิมพ์เอกสารจะถือว่าเอกสารนั้นเป็นเอกสารไม่ควบคุม”

  <b>แผนฉุกเฉิน</b>	หมายเลขเอกสาร		WI-SHE-01
	ประกาศใช้เอกสาร		17 Feb 2023
	แก้ไขครั้งที่	01	Page 11 of 39

## 2. แผนฉุกเฉินเพลิงไหม้

เหตุฉุกเฉิน	ขั้นตอน	ผู้ดำเนินการ
ระดับความรุนแรงน้อย	1. ผู้พบเพลิงไหม้คนแรก ใช้ถังดับเพลิงที่อยู่ใกล้จุดเกิดเหตุดับเพลิง	ผู้พบเหตุฉุกเฉิน
	2. ดึงสายดับเพลิงดับเพลิง	ผู้พบเหตุฉุกเฉิน
	3. ใช้มือถือแจ้งโดยรีบไปพื้นฐานของเปลวไฟ	ผู้พบเหตุฉุกเฉิน
	4. ยืนห่างจากเพลิงประมาณ 1.5-2 เมตร แล้วดับด้วย	ผู้พบเหตุฉุกเฉิน
	5. จัดไปพื้นฐานของเพลิงแล้วกวาดไปมาจนไฟดับ ระวังไฟติดซ้ำ	ผู้พบเหตุฉุกเฉิน
	6. รายงานสถานการณ์ กับห้องควบคุม	ผู้พบเหตุฉุกเฉิน
	7. กันพื้นที่จากผู้ที่ไม่เกี่ยวข้องและรักษาการณ์ที่จุดเกิดเหตุ	รปภ.
	8. ดำเนินการสอบสวนหาสาเหตุของการเกิดเพลิงไหม้ กำหนดมาตรการแก้ไขและป้องกัน	Safety Committee
ระดับความรุนแรงปานกลาง ถึงมาก	9. หากไม่สามารถควบคุมเหตุฉุกเฉินได้ให้ดำเนินการให้แจ้งฉุกเฉินกับห้องควบคุมหรือกดสัญญาณเตือนไฟไหม้เพื่อขอให้ทีมฉุกเฉินเข้า ระวังเหตุเตรียมอุปกรณ์ดับเพลิงและรายงานสถานการณ์ ทีมดับเพลิง	ผู้พบเหตุฉุกเฉิน
	1. เมื่อได้รับแจ้งเหตุไฟไหม้ หรือสัญญาณเตือนไฟไหม้ ให้ทำการประกาศแจ้งเหตุฉุกเฉินและกดสัญญาณเสียงไฟไหม้ ติดต่อบุคลากรดับเพลิง และผู้สั่งการดับเพลิง	Shift Leader
	2. เมื่อได้ยินสัญญาณ หรือประกาศเหตุฉุกเฉินเพลิงไหม้ ให้พนักงานอพยพไปยังจุดนัดพบที่ 1 (หน้า Work shop maintenance)	พนักงานทุกท่าน
	3. ตรวจสอบยอดของบุคคลที่อยู่ในโรงไฟฟ้าเทียบกับที่จุดรวมพลและจัดตั้งทีมสนับสนุน	ผู้อำนวยการเหตุฉุกเฉิน หรือผู้จัดการส่วนบำรุงรักษา
	4. ทีมฉุกเฉิน สวมชุดดับเพลิงไปยังจุดเกิดเหตุเข้าทำการดับเพลิง	Operator
	5. หัวหน้าทีมฉุกเฉินเข้าสั่งการดับเพลิง, จัดการจราจร ติดแท็กระบบไฟฟ้า จำกัดพื้นที่ ค้นหาผู้บาดเจ็บ ขอคำสั่งเสริมในการดับเพลิง โดยรายงานตรงต่อผู้อำนวยการเหตุฉุกเฉิน	ผู้จัดการส่วนเดินเครื่อง
	6. ผู้อำนวยการเหตุฉุกเฉินประเมินสถานการณ์ที่เกิดเหตุ หรือรับรายงานและส่งการจากจุดรวมพล ในกรณีที่ไม่สามารถควบคุมได้ ให้ขอความช่วยเหลือจากหน่วยงานภายนอก ผ่านทางผู้ประสานงานภายนอกประชาสัมพันธ์	รายงาน ผจก. โรงไฟฟ้า
	7. เมื่อสามารถควบคุมเพลิงได้แล้ว ให้ดำเนินการตามแผนบรรเทาทุกข์ แผนฟื้นฟู และยกเลิกการอพยพ	รายงาน ผจก. โรงไฟฟ้า

  <b>แผนฉุกเฉิน</b>	หมายเลขเอกสาร		WI-SHE-01
	ประกาศใช้เอกสาร		17 Feb 2023
	แก้ไขครั้งที่	01	Page 12 of 39

## ผังงานเหตุฉุกเฉินเพลิงไหม้

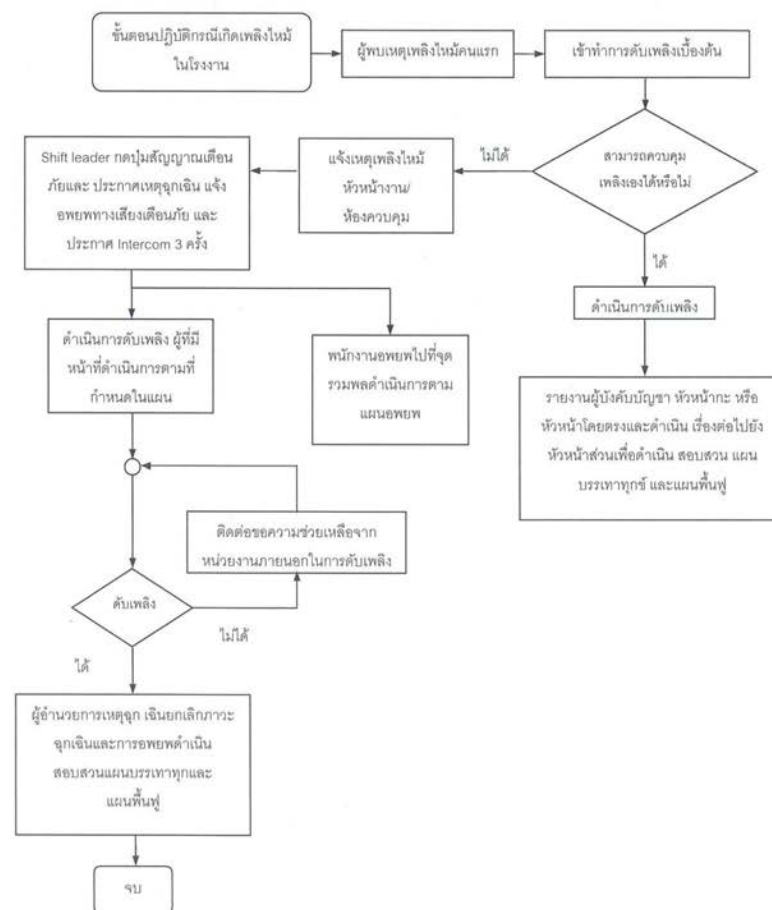

“เอกสารนี้เป็นเอกสารใช้ภายในหน่วยงานของบริษัท กัลฟ์ เจที เคที1 จำกัด และ บริษัท กัลฟ์ เจที เคที2 จำกัด เท่านั้น”

“หากมีการพิมพ์เอกสารจะถือว่าเอกสารนั้นเป็นเอกสารไม่ควบคุม”

“เอกสารนี้เป็นเอกสารใช้ภายในหน่วยงานของบริษัท กัลฟ์ เจที เคที1 จำกัด และ บริษัท กัลฟ์ เจที เคที2 จำกัด เท่านั้น”

“หากมีการพิมพ์เอกสารจะถือว่าเอกสารนั้นเป็นเอกสารไม่ควบคุม”

 		หมายเลขเอกสาร	WI-SHE-01
<p>แผนฉุกเฉิน</p>		ประกาศใช้เอกสาร	17 Feb 2023
		แก้ไขครั้งที่	01 Page 13 of 39

### 3. แผนฉุกเฉินสารเคมีรั่วไหล

เหตุฉุกเฉิน	ขั้นตอน	ผู้ดำเนินการ
ระดับความรุนแรงน้อย	1. ผู้พบเห็นคนแรก (พนักงานหรือผู้รับเหมา) ให้ไปอยู่ในที่ๆ ปลอดภัย เช่น เหนือลม และแจ้งเหตุฉุกเฉินกับหัวหน้างานหรือห้องควบคุม	ผู้พบเห็นคนแรก
	2. Shift Leader ส่ง Operator ตรวจสอบและรายงานเพื่อประเมินสถานการณ์ ว่าสารเคมีรั่วอยู่ในสถานที่กักเก็บหรือในพื้นที่ปฏิบัติงานและสั่งปิดกั้นพื้นที่ เตรียมวิธีหยุดการรั่วไหลของสารเคมีโดยประสานงานกับเจ้าหน้าที่เคมีหรือผู้จัดการส่วน/เจ้าหน้าที่สิ่งแวดล้อมฯ	Shift Leader
	3. Operator อย่างน้อย 2 คน (อีกท่านอาจเป็นเจ้าหน้าที่เคมี) สวมใส่ PPE (อุปกรณ์คุ้มครองความปลอดภัยส่วนบุคคล ประเภท อุปกรณ์ป้องกันใบหน้าและดวงตา ถุงมือ รองเท้าบูท อุปกรณ์ป้องกันระบบทางเดินหายใจ) และเตรียมอุปกรณ์หยุดการรั่วไหลหรือดูดซับสารเคมีให้พร้อมก่อนเข้าดำเนินการ	Shift Operator
	4. แจ้งห้องควบคุมก่อนเข้าดำเนินการแก้ไข เมื่อได้รับอนุญาตจึงดำเนินการปิดกั้นการกระจาย ยกเว้น สารเคมีรั่วในที่รองรับสารเคมี จากนั้นจึงหยุดการรั่วไหลของสารเคมี เมื่อหยุดได้แล้วจึงดำเนินการกำจัดสารเคมีที่รั่วไหล ใส่ภาชนะแข็งแรงทนสารเคมี ปิดมิดชิด สามารถเคลื่อนย้ายไปกำจัดได้ ส่วนที่รั่วไหลออกนอกที่กักเก็บใช้อุปกรณ์ดูดซับสารเคมี และรวบรวมเก็บในภาชนะแข็งแรง ทนสารเคมี ปิดมิดชิด สามารถเคลื่อนย้ายไปกำจัดได้ต่อไปและปรับสภาพหรือเจือจางด้วยน้ำตามพื้นที่ๆ เปื้อนสารเคมีและแจ้ง Shift Leader เมื่อดำเนินการเสร็จแล้ว	Shift Operator
	5. แจ้งผู้ที่เกี่ยวข้องในการแก้ปัญหาอย่างถาวรและการฟื้นฟูสภาพแวดล้อมและการกำจัดขยะเคมีที่เกิด	Shift Leader

 		หมายเลขเอกสาร	WI-SHE-01
<p>แผนฉุกเฉิน</p>		ประกาศใช้เอกสาร	17 Feb 2023
		แก้ไขครั้งที่	01 Page 14 of 39

เหตุฉุกเฉิน	ขั้นตอน	ผู้ดำเนินการ
ระดับความรุนแรงปานกลาง ถึงมาก	1. ผู้พบเห็นคนแรก(พนักงานหรือผู้รับเหมา) ให้ไปอยู่ในที่ๆปลอดภัย เช่น เหนือลม และแจ้งเหตุฉุกเฉินกับหัวหน้างาน หรือห้องควบคุม	ผู้พบเห็นคนแรก
	2. เมื่อได้รับแจ้งเหตุฉุกเฉินจากเหตุฉุกเฉิน และประกาศอพยพ	Shift Leader
	3. Operator อย่างน้อย 2 คน (อีกท่านอาจเป็นเจ้าหน้าที่เคมี) สวมใส่ PPE (อุปกรณ์คุ้มครองความปลอดภัยส่วนบุคคล ประเภท อุปกรณ์ป้องกันใบหน้าและดวงตา ถุงมือ รองเท้าบูท อุปกรณ์ป้องกันระบบทางเดินหายใจ) และเตรียมอุปกรณ์หยุดการรั่วไหลหรือดูดซับสารเคมีให้พร้อมก่อนเข้าดำเนินการ	พนักงานทุกท่าน
	4. ทีมฉุกเฉิน เตรียมอุปกรณ์ สวมใส่ PPE (อุปกรณ์ป้องกันตา ศีรษะ ถุงมือ รองเท้าบูท อุปกรณ์ป้องกันระบบทางเดินหายใจ) และเตรียมอุปกรณ์หยุดการรั่วไหล หรือดูดซับสารเคมีให้พร้อมก่อนเข้าดำเนินการ	Shift Operator
	5. หัวหน้าทีมฉุกเฉิน เข้าสั่งการหยุดการรั่วไหลสารเคมี ปิดกั้นพื้นที่ค้นหาผู้บาดเจ็บ โดยรายงานตรงต่อผู้อำนวยการเหตุฉุกเฉิน จากนั้น จึงหยุดการรั่วไหลของสารเคมี เมื่อหยุดได้แล้วจึงดำเนินการกำจัด สารเคมีที่รั่วไหล ใส่ภาชนะแข็งแรง ทนสารเคมี ปิดมิดชิด สามารถเคลื่อนย้ายไปกำจัดได้ ส่วนที่รั่วไหลออกนอกที่กักเก็บใช้อุปกรณ์ดูดซับสารเคมี และรวบรวมเก็บในภาชนะแข็งแรง ทนสารเคมี ปิดมิดชิด สามารถเคลื่อนย้ายไปกำจัดได้ต่อไปและปรับสภาพหรือเจือจางด้วยน้ำ ตามพื้นที่ๆ เปื้อนสารเคมีและแจ้งผู้อำนวยการเหตุฉุกเฉิน เมื่อดำเนินการเสร็จแล้ว	ผู้จัดการส่วนดินเครื่อง
	6. ผู้อำนวยการเหตุฉุกเฉินประเมินสถานการณ์ในที่เกิดเหตุหรือรับรายงานและสั่งการจากจุดรวมพล ในกรณีที่ไม่สามารถควบคุมได้ให้ขอความช่วยเหลือจากหน่วยงานภายนอกผ่านทางผู้ประสานงานภายนอก/ประชาสัมพันธ์	รายงาน ผจก.โรงไฟฟ้า
	7. เมื่อสามารถควบคุมการรั่วไหลของสารเคมีได้แล้ว ให้ดำเนินการตามแผนบรรเทาทุกข์แผนฟื้นฟูและยกเลิกการอพยพ	รายงาน ผจก.โรงไฟฟ้า

"เอกสารนี้เป็นเอกสารใช้ภายในหน่วยงานของบริษัท กัลฟ์ เเจท์ เลทิ1 จำกัด และ บริษัท กัลฟ์ เเจท์ เลทิ2 จำกัด เท่านั้น"

"หากมีการพิมพ์เอกสารจะถือว่าเอกสารนั้นเป็นเอกสารไม่ควบคุม"

"เอกสารนี้เป็นเอกสารใช้ภายในหน่วยงานของบริษัท กัลฟ์ เเจท์ เลทิ1 จำกัด และ บริษัท กัลฟ์ เเจท์ เลทิ2 จำกัด เท่านั้น"

"หากมีการพิมพ์เอกสารจะถือว่าเอกสารนั้นเป็นเอกสารไม่ควบคุม"

 Khuk Yae 1	 Khuk Yae 2	หมายเลขเอกสาร		WI-SHE-01
		ประกาศใช้เอกสาร		17 Feb 2023
		แก้ไขครั้งที่	01	Page 15 of 39
แผนฉุกเฉิน				

#### ผังงานเหตุฉุกเฉินสารเคมีรั่วไหล

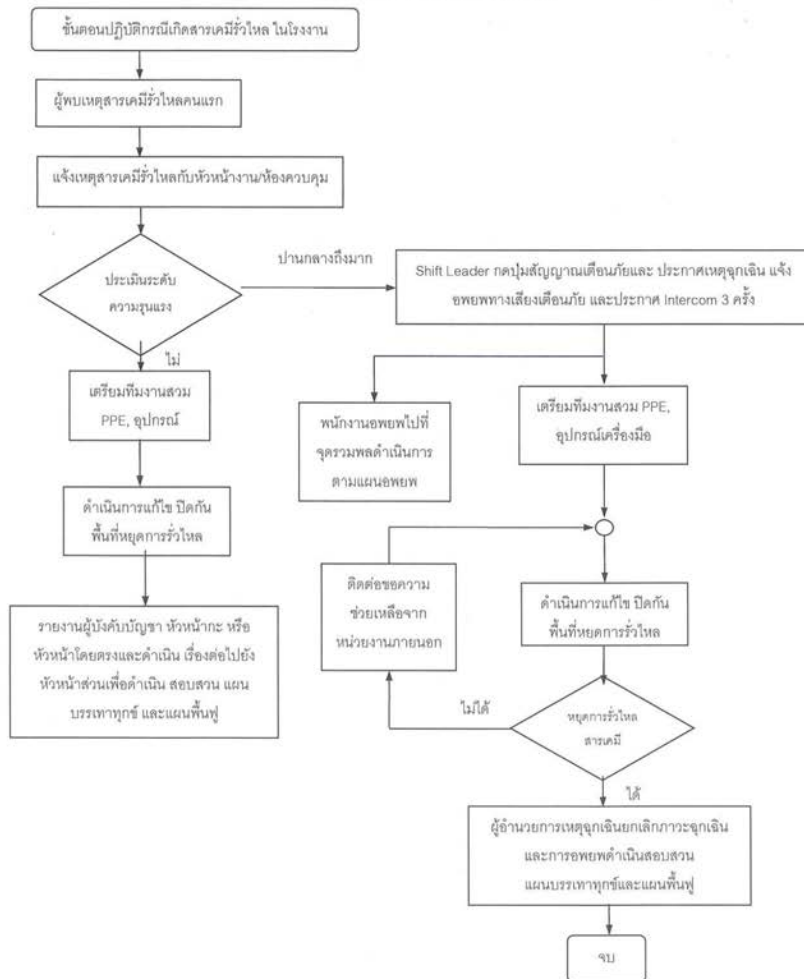

“เอกสารนี้เป็นเอกสารใช้ภายในหน่วยงานของบริษัท กัลฟ์ เจที เคที1 จำกัด และ บริษัท กัลฟ์ เจที เคที2 จำกัด เท่านั้น”  
“หากมีการพิมพ์เอกสารจะถือว่าเอกสารนั้นเป็นเอกสารไม่ควบคุม”

 Khuk Yae 1	 Khuk Yae 2	หมายเลขเอกสาร		WI-SHE-01
		ประกาศใช้เอกสาร		17 Feb 2023
		แก้ไขครั้งที่	01	Page 16 of 39
แผนฉุกเฉิน				

#### 4. แผนฉุกเฉินก๊าซธรรมชาติรั่วไหล

เหตุฉุกเฉิน	ขั้นตอน	ผู้ดำเนินการ
ระดับความรุนแรงน้อย	1. ผู้พบเห็นคนแรก (พนักงานหรือผู้รับเหมา) จากการได้กลิ่นหรือมองเห็นด้วยตาให้แจ้งเหตุฉุกเฉินกับหัวหน้างานหรือห้องควบคุม	ผู้พบเห็นคนแรก
	2. Shift Leader ส่ง Operator ตรวจสอบพื้นที่โดยรอบความเข้มข้นของเชื้อเพลิงว่าอยู่ในช่วงปลอดภัยหรือไม่เกิน 10 % LEL ถ้าเกินให้แจ้งห้องควบคุมยกระดับความรุนแรงเป็นปานกลาง สั่งปิดกั้นพื้นที่และห้ามบุคคลภายในพื้นที่ที่เกี่ยวข้องเข้าพื้นที่ ส่งผลเหตุการณ์ที่ก่อให้เกิดความร้อนและประกายไฟทั้งหมด	Shift Leader
	3. Shift Leader แจ้งส่วนบำรุงรักษาเพื่อดำเนินการแก้ไข โดยพิจารณาการหยุดการรั่วไหลของเชื้อเพลิงขณะเครื่องจักรทำงานหรือให้หยุดเครื่องจักรและตัดระบบเชื้อเพลิงออกแล้วแต่การพิจารณา	Operator
	4. แจ้งผู้ที่เกี่ยวข้องในการแก้ปัญหา อย่างถาวรและการฟื้นฟูสภาพแวดล้อมและการกำจัดขยะเคมีที่เกิด	Shift Leader
ระดับความรุนแรงปานกลาง ถึงมาก	1. ผู้พบเห็นคนแรก (พนักงานหรือผู้รับเหมา) จากการได้กลิ่นรุนแรงหรือมองเห็นด้วยตาว่ามีเชื้อเพลิงรั่วไหลปริมาณมาก ให้แจ้งเหตุฉุกเฉินกับหัวหน้างานหรือห้องควบคุม	ผู้พบเห็นคนแรก
	2. เมื่อได้รับแจ้งเหตุฉุกเฉินแจ้งเหตุฉุกเฉินและประกาศอพยพ	Shift Leader
	3. Shift Leader ส่ง Operator ตรวจสอบพื้นที่โดยรอบความเข้มข้นของเชื้อเพลิงว่าอยู่ในช่วงปลอดภัยหรือไม่เกิน 10 % LEL ถ้าเกินให้หยุดเครื่องจักร กรณีเป็นก๊าซเชื้อเพลิงให้เปิด Valve ด้านทางก่อนถึงจุดก๊าซเชื้อเพลิงรั่ว สั่งปิดกั้นพื้นที่และห้ามบุคคลภายในพื้นที่ที่เกี่ยวข้องเข้าพื้นที่ ส่งผลเหตุการณ์ที่ก่อให้เกิดความร้อนและประกายไฟทั้งหมด ในกรณีที่เข้มข้นของเชื้อเพลิงอยู่ในช่วงไม่เกิน 10 % LEL ให้ผู้สั่งการเหตุฉุกเฉินพิจารณาว่าจะหยุดเครื่องจักรหรือไม่	Shift Leader
	4. ทีมฉุกเฉิน สวมชุดดับเพลิง เตรียมอุปกรณ์ดับเพลิงให้พร้อมรองรับคำสั่งจากผู้สั่งการเหตุฉุกเฉิน	Operator
	5. หัวหน้าทีมฉุกเฉิน สั่งการแก้ไขเหตุฉุกเฉินในกรณีที่เกิดเพลิงไหม้ระหว่างการ ให้ปฏิบัติตามแผนฉุกเฉินเพลิงไหม้	ผู้จัดการส่วนเดินเครื่อง
	6. เมื่อสามารถควบคุมการรั่วไหลของเชื้อเพลิงได้แล้ว ให้ดำเนินการตามแผนบรรเทาทุกข์ แผนฟื้นฟูและยกเลิกการอพยพ	รายงาน ผจก. โรงไฟฟ้า

“เอกสารนี้เป็นเอกสารใช้ภายในหน่วยงานของบริษัท กัลฟ์ เจที เคที1 จำกัด และ บริษัท กัลฟ์ เจที เคที2 จำกัด เท่านั้น”  
“หากมีการพิมพ์เอกสารจะถือว่าเอกสารนั้นเป็นเอกสารไม่ควบคุม”

 แผนฉุกเฉิน		หมายเลขเอกสาร	WI-SHE-01
		ประกาศใช้เอกสาร	17 Feb 2023
		แก้ไขครั้งที่	01 Page 17 of 39

### แผนงานเหตุฉุกเฉินก๊าซธรรมชาติรั่วไหล

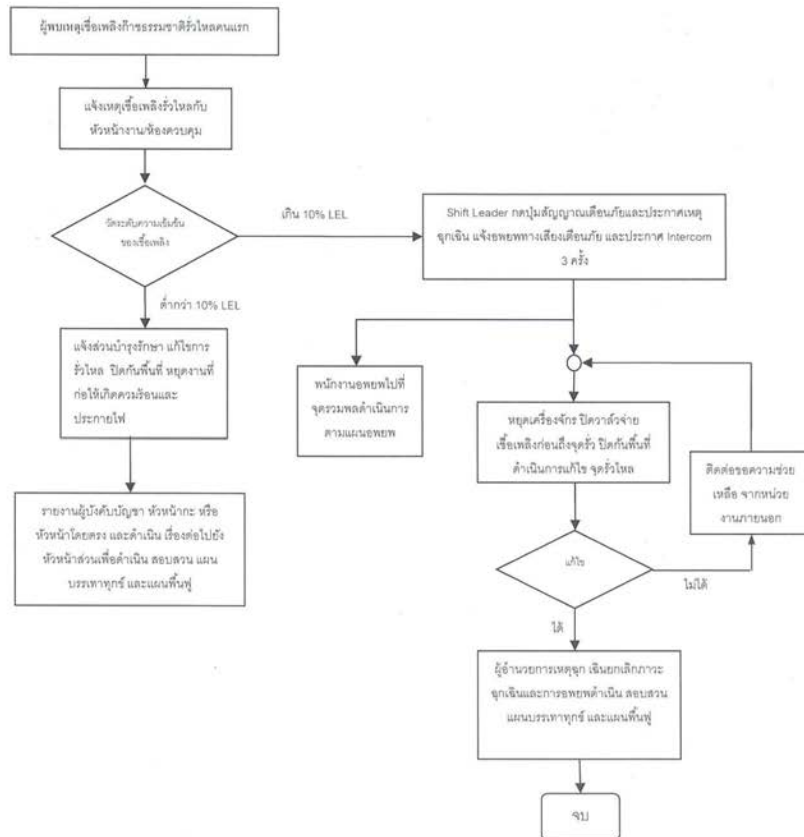

"เอกสารนี้เป็นเอกสารใช้ภายในหน่วยงานของบริษัท กัลฟ์ জেที จำกัด และ บริษัท กัลฟ์ জেที 2 จำกัด เท่านั้น"

"หากมีการพิมพ์เอกสารจะถือว่าเอกสารนั้นเป็นเอกสาร 'ไม่ควบคุม'"

 แผนฉุกเฉิน		หมายเลขเอกสาร	WI-SHE-01
		ประกาศใช้เอกสาร	17 Feb 2023
		แก้ไขครั้งที่	01 Page 18 of 39

### 5. แผนฉุกเฉินการก่อวินาศกรรม

ขั้นตอนปฏิบัติ เมื่อพบเหตุการณ์ก่อวินาศกรรมและการชวาระเบิด

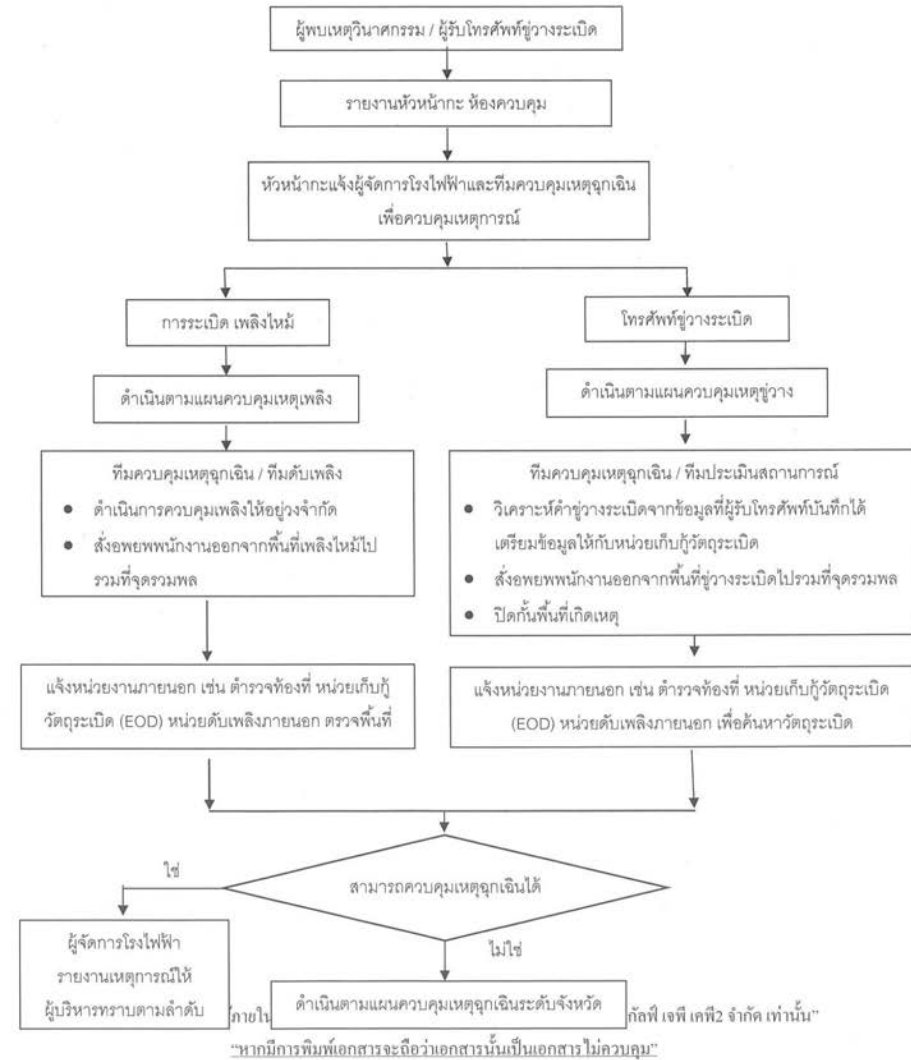

"หากมีการพิมพ์เอกสารจะถือว่าเอกสารนั้นเป็นเอกสาร 'ไม่ควบคุม'"

 		หมายเลขเอกสาร		WI-SHE-01
<p>แผนฉุกเฉิน</p>		ประกาศใช้เอกสาร		17 Feb 2023
		แก้ไขครั้งที่	01	Page 19 of 39

#### การป้องกันการก่อวินาศกรรม

จัดให้มีมาตรการรักษาความปลอดภัยสถานที่ทำงาน เช่น

- มีเจ้าหน้าที่รักษาความปลอดภัยประจำพื้นที่
- มีอุปกรณ์ เครื่องกีดขวาง ชัดขวาง บุคคล ยานพาหนะที่ไม่มีสิทธิเข้าพื้นที่รักษาความปลอดภัย
- มีระบบแสงสว่างเพื่อประสิทธิภาพในการรักษาความปลอดภัย การตรวจตราพื้นที่ แนวรั้วในบริเวณที่มีด หรือตอนกลางคืน
- มีกล้องวงจรปิด หรือเครื่องบันทึกภาพบุคคล ยานพาหนะ เข้า-ออก พื้นที่บริเวณประตูทาง เข้า-ออกตลอดเวลา
- มีระเบียบปฏิบัติการรักษาความปลอดภัยที่ได้มาตรฐานและมีการตรวจสอบให้ปฏิบัติตามวิธีกรดังกล่าว
- เจ้าหน้าที่รักษาความปลอดภัยคอยตรวจสอบ พัลลปลอกปลอมที่คาดว่าจะเป็ระเบิด โดยใช้เครื่องตรวจจับโลหะโดยหากพบให้ทำการแจ้งส่วนงานสิ่งแวดลอม อาชีวอนามัยและความปลอดภัย
- ติดตามสถานการณ์ข้อมูลในพื้นที่ใกล้เคียงโรงไฟฟ้า จากหน่วยงานราชการท้องถิ่น และเจ้าหน้าที่ชุมชนสัมพันธ์
- จัดสายตรวจแนวสายส่งไฟฟ้าลูกค้ำ และท่อไอน้ำ โดยส่วนงานเดินเครื่อง
- หากสถานการณ์ในพื้นที่มีความรุนแรง ให้ทำการป้องกันจุดเสี่ยงของโรงไฟฟ้า โดยปรับกล้องวงจรปิด (CCTV) โดยการปรับเป็นการหมุนสาย อัดโมติ โดยเน้นมุมกล้องถ่ายพื้นที่รั้วด้านข้างโรงไฟฟ้าที่ติดถนน และคลองสาธารณะ ประตูทางเข้าโรงไฟฟ้า ควบคุมบุคคลภายนอกเข้า - ออก
- เจ้าหน้าที่รักษาความปลอดภัยของโรงไฟฟ้าเพิ่มความรู้ในการตรวจสอบพื้นที่ตามจุดที่กำหนดโดยเฉพาะในช่วงเวลา กลางคืน

#### การตอบโต้เหตุก่อวินาศกรรม

##### กรณีพบวัตถุระเบิด

- จัดทีมควบคุมเหตุฉุกเฉิน มีหน้าที่ดำเนินการควบคุมสถานการณ์ตามประเภทเหตุการณ์ฉุกเฉินที่เกิดขึ้นที่ระบุไว้ในแผนฉุกเฉินที่เกี่ยวข้อง เช่น การอพยพ เหตุเพลิงไหม้ เหตุระเบิด
- ให้ รปภ. ทำการปิดประตูด้านหน้าโรงไฟฟ้า (Main Gate) ป้องกันไม่ให้บุคคลเข้า-ออก โรงไฟฟ้า ยกเว้นได้รับอนุญาตจากผู้จัดการโรงไฟฟ้า หรือผู้อำนวยการควบคุมเหตุฉุกเฉินเท่านั้น
- รปภ. ใช้เทปขาว-แดง ปิดกั้นถนนเข้าพื้นที่เกิดเหตุ ไม่ให้บุคคลที่ไม่เกี่ยวข้องเข้าพื้นที่เกิดเหตุโดยไม่ได้รับอนุญาต
- ผู้จัดการโรงไฟฟ้าหรือผู้อำนวยการควบคุมเหตุฉุกเฉิน โทรแจ้งเจ้าหน้าที่ตำรวจท้องที่ (191) เจ้าหน้าที่เก็บกู้วัตถุระเบิด และเจ้าหน้าที่ดับเพลิงท้องที่ เพื่อขอการสนับสนุนการควบคุมเหตุก่อวินาศกรรม
- ให้พนักงานที่ไม่เกี่ยวข้องอพยพออกจากพื้นที่เกิดเหตุ ไปรวมกันที่จุดรวมพล

"เอกสารนี้เป็นเอกสารใช้ภายในหน่วยงานของบริษัท กัลฟ์ เจที เคที1 จำกัด และ บริษัท กัลฟ์ เจที เคที2 จำกัด เท่านั้น"

"หากมีการพิมพ์เอกสารจะถือว่าเอกสารนั้นเป็นเอกสารไม่ควบคุม"

 		หมายเลขเอกสาร		WI-SHE-01
<p>แผนฉุกเฉิน</p>		ประกาศใช้เอกสาร		17 Feb 2023
		แก้ไขครั้งที่	01	Page 20 of 39

- จัดหาวัสดุปิดกั้นวัตถุระเบิดหรือวัตถุต้องสงสัย เช่นยางรถยนต์เก่า หรือผนังคอนกรีต เพื่อป้องกันแรงระเบิด หากสามารถทำได้อย่างปลอดภัย ทั้งนี้ไม่ให้เกิดการเคลื่อนย้ายวัตถุต้องสงสัยดังกล่าว
- เตรียมอุปกรณ์ฉุกเฉิน รถดับเพลิง รถปฐมพยาบาล พร้อมเจ้าหน้าที่ดับเพลิงให้พร้อมรับสถานการณ์
- หากมีการระเบิด เพลิงไหม้ ให้ทีมควบคุมเหตุฉุกเฉินหรือทีมดับเพลิงเข้าระงับเหตุเพลิงไหม้ไม่ให้ลุกลามโดยอยู่ในระยะที่ปลอดภัย
- ทีมควบคุมเหตุฉุกเฉินประสานงานกับเจ้าหน้าที่ตำรวจ เจ้าหน้าที่เก็บกู้วัตถุระเบิด เข้าตรวจสอบพื้นที่เกิดเหตุและวัตถุระเบิด วัตถุต้องสงสัยในพื้นที่

#### กรณีได้รับการข่มขู่ (ทางไปรษณีย์ โทรศัพท์ ฯลฯ)

- อยู่ในความสงบ มีสติ
- หากได้รับโทรศัพท์ ให้ฟังโทรศัพท์อย่างมีสติ ควรให้สัญญาณเพื่อนพนักงานอีกคนจับบันทึกข้อมูลการสนทนาไว้ เพื่อใช้ประเมินสถานการณ์ ติดต่อเจ้าหน้าที่ตำรวจ เพื่อตรวจสอบเบอร์โทรศัพท์และแหล่งที่มาของผู้โทรศัพท์ต่อไป
- ถ้าสามารถทำได้ให้บันทึกข้อความเสียงที่ได้รับในเครื่องโทรศัพท์
- แจ้งให้ผู้จัดการโรงไฟฟ้าทราบ ซึ่งผู้จัดการโรงไฟฟ้าจะจัดตั้งทีมประเมินสถานการณ์และทีมควบคุมเหตุฉุกเฉินที่เกิดขึ้น มีหน้าที่
  - 1) วิเคราะห์คำขู่ว่าจะระเบิด
  - 2) ติดต่อเจ้าพนักงานตำรวจ หรือ เจ้าหน้าที่ทหาร
  - 3) ตัดสินใจให้ดำเนินการใดก็ตาม ภายใต้คำแนะนำของเจ้าพนักงานตำรวจ หรือ ทหาร ที่เข้าตรวจสอบพื้นที่เกิดเหตุ
  - 4) แจ้งผู้เกี่ยวข้องทราบเพื่อช่วยให้คำปรึกษา หากต้องการ
  - 5) แจ้งห้องควบคุม ขอให้จัดส่งวิทยุสื่อสาร จนกว่าจะมีคำสั่งเปลี่ยนแปลง
  - 6) เมื่อตัดสินใจจะทำการค้นหาระเบิด ผู้จัดการโรงไฟฟ้าสั่งอพยพคนออกจากพื้นที่ที่คาดว่าจะมีการวางระเบิด และมอบหมายผู้ที่คุ้นเคยกับสถานที่ที่ต้องสงสัย ให้ช่วยเหลือทีมค้นหาวัตถุระเบิด (เจ้าพนักงานตำรวจ หรือ ทหาร)
- การติดต่อให้ผ่านทาง โทรศัพท์สำนักงาน หรือ พนักงานส่งข่าวสาร (Runners)
- ทีมฉุกเฉิน เตรียมอุปกรณ์ดับเพลิงให้พร้อม
- ห้ามใช้ วิทยุสื่อสาร หรือโทรศัพท์มือถือ เนื่องจากอาจทำให้จุดชนวนระเบิดขณะทำงานได้

"เอกสารนี้เป็นเอกสารใช้ภายในหน่วยงานของบริษัท กัลฟ์ เจที เคที1 จำกัด และ บริษัท กัลฟ์ เจที เคที2 จำกัด เท่านั้น"

"หากมีการพิมพ์เอกสารจะถือว่าเอกสารนั้นเป็นเอกสารไม่ควบคุม"

 		หมายเลขเอกสาร	WI-SHE-01
<p>แผนฉุกเฉิน</p>		ประกาศใช้เอกสาร	17 Feb 2023
		แก้ไขครั้งที่	01 Page 21 of 39

## 6. แผนฉุกเฉินโรคระบาด

### อุปกรณ์ป้องกันส่วนบุคคล (PPE)

- อุปกรณ์ป้องกันส่วนบุคคลพื้นฐาน ได้แก่ หมวก รองเท้า เสื้อแขนยาว
- หน้ากากอนามัย ถุงมืออนามัย ชุดป้องกันการติดเชื้อ

### ระดับการแพร่ระบาด

องค์การอนามัยโลก (WHO) ได้แบ่งระดับการเตรียมพร้อมการแพร่ระบาดโรคอุบัติใหม่ร้ายแรง ออกเป็น 6 ระยะ ดังนี้

ระดับการเตรียมพร้อมการแพร่ระบาดโรคอุบัติใหม่ร้ายแรงของ WHO		
ช่วงเวลา Period	ระยะที่ Phase	ลักษณะของเหตุการณ์ Characteristics
ระหว่างก่อนการแพร่ระบาด Inter-pandemic	1	ไม่มีการพบเชื้อไวรัสชนิดสายพันธุ์ใหม่ระบาดในมนุษย์ เชื้อไวรัสชนิดสายพันธุ์ใหม่ในมนุษย์มีการติดเชื้อในสัตว์
	2	ถ้าพบมีการติดเชื้อในสัตว์ ความเสี่ยงในการติดเชื้อหรือเกิดโรคในมนุษย์อยู่ในเกณฑ์ ไม่มีการพบเชื้อไวรัสชนิดสายพันธุ์ใหม่ติดต่อกันในมนุษย์ อย่างไรก็ตามเชื้อไวรัสชนิดสายพันธุ์ใหม่ติดต่อกันในสัตว์มีข้อมูล หลักฐานที่เสี่ยงต่อการติดต่อกันสายพันธุ์มาเกิดโรคในมนุษย์
ช่วงการเตือนระงับการแพร่ระบาด Pandemic Alert	3	มีการติดเชื้อไวรัสชนิดสายพันธุ์ใหม่ในมนุษย์ แต่ไม่มี หรือมีการแพร่ระบาดจาก คนสู่คน อยู่ในวงจำกัด
ช่วงการแพร่ระบาด Pandemic	4	การแพร่ระบาดของโรคจากคนสู่คนในวงแคบ แต่การแพร่ติดต่อระหว่างประชากรในพื้นที่ที่มีจำนวนมาก มีข้อมูลสนับสนุนว่าไวรัสไม่ค่อยพัฒนาสายพันธุ์ในการระบาดสู่คน
	5	การแพร่ระบาดของโรคจากคนสู่คนเป็นวงกว้าง แต่การแพร่ติดต่อระหว่างประชากรในพื้นที่อยู่ในวงจำกัด มีข้อมูลสนับสนุนว่าไวรัสมีการพัฒนาสายพันธุ์ หรือกลายพันธุ์ ในการระบาดสู่คน แต่ยังไม่มีภาวะระบาดทุกพื้นที่
	6	การแพร่ระบาดมีจำนวนมากขึ้น และต่อเนื่อง ในประชากรโลกทั่วไป

"เอกสารนี้เป็นเอกสารใช้ภายในหน่วยงานของบริษัท กอล์ฟ เจที เลท1 จำกัด และ บริษัท กอล์ฟ เจที เลท2 จำกัด เท่านั้น"

"หากมีการพิมพ์เอกสารจะถือว่าเอกสารนั้นเป็นเอกสารไม่ควบคุม"

 		หมายเลขเอกสาร	WI-SHE-01
<p>แผนฉุกเฉิน</p>		ประกาศใช้เอกสาร	17 Feb 2023
		แก้ไขครั้งที่	01 Page 22 of 39

### การเตรียมพร้อมรับมือการแพร่ระบาด (Pandemic Emergency Response Levels)

เมื่อใดที่องค์การอนามัยโลกได้ประกาศ ระดับการเตือนระงับการแพร่ระบาดระดับ 4 หรือกระทรวงสาธารณสุขประกาศเตือนภัยโรคระบาด ไม่ว่าในพื้นที่ใดเพียงพื้นที่หนึ่งภายในประเทศ โรงไฟฟ้าจะดำเนินการแผนเฝ้าระวังการแพร่ระบาดภายในพื้นที่โรงไฟฟ้า โดยเฉพาะผู้ต้องเดินทางและปฏิบัติงานในแต่ละพื้นที่ มีการเฝ้าระวังระดับของการแพร่ระบาด จำนวนพนักงานและข้าราชการงาน โดยได้แบ่งระดับการแพร่ระบาดในส่วนที่เกี่ยวข้องกับโรงไฟฟ้า ดังนี้

#### ระดับความรุนแรงและการเตรียมพร้อมการแพร่ระบาดของโรคอุบัติใหม่

- ระดับ 1 – มีคนติดโรคระบาดในประเทศ
- ระดับ 2 – มีคนติดโรคระบาดในพื้นที่รัศมี 120 กม. จากโรงไฟฟ้า
- ระดับ 3 – มีคนติดโรคระบาดในโรงไฟฟ้า
- ระดับ 4 – มีคนติดโรคระบาดในโรงไฟฟ้าและพนักงานเจ็บป่วย > 25%

#### ระดับการแพร่ระบาด ระดับ 1

- SHE ติดตามข่าวสารอย่างใกล้ชิด ทั้งสถานการณ์การระบาดภายในประเทศและต่างประเทศ และรายงานให้คณะกรรมการความปลอดภัย อาชีวอนามัย และ สภาพแวดล้อมในการทำงาน และผู้จัดการโรงไฟฟ้าทราบทุกระยะ
- พนักงานทุกคนปฏิบัติตามข้อปฏิบัติด้านสุขอนามัย ได้แก่ ล้างมือ กินร้อน ช้อนรา เป็นประจำ สวมหน้ากากอนามัย

#### ระดับการแพร่ระบาด ระดับ 2 ให้ปฏิบัติเพิ่มเติมจากระดับก่อนหน้านี้ ดังนี้

- ผู้จัดการโรงไฟฟ้า ประกาศจัดตั้งทีมควบคุมการแพร่ระบาดโรคอุบัติใหม่ ซึ่งประกอบด้วย ผู้จัดการโรงไฟฟ้า และผู้จัดการแต่ละส่วนงาน และเตรียมอุปกรณ์เครื่องมือที่จำเป็นให้พร้อม เช่น ชุดปฐมพยาบาล หน้ากากอนามัย น้ำยาทำความสะอาด เครื่องวัดอุณหภูมิร่างกาย
- จัดอบรมพนักงานเพื่อทบทวนแผนฉุกเฉินโรคอุบัติใหม่ระบาด และแจ้งให้ทราบถึงสถานการณ์การแพร่ระบาด
- เฝ้าระวังและติดตามข้อมูลการแพร่ระบาดจากกระทรวงสาธารณสุขและองค์การอนามัยโลก
- เฝ้าระวังและเดินทางไปปฏิบัติงานนอกพื้นที่
- แจกหน้ากากอนามัยให้กับพนักงาน และ สำหรับผู้มาติดต่อทุกคนให้มีการจัดเตรียมมา สวมใส่ตลอดเวลาขณะอยู่ภายในโรงไฟฟ้า
- จัดเตรียมน้ำยาล้างมือ ติดตามจุดต่างๆ ในพื้นที่โรงไฟฟ้า
- จัดให้พนักงานฉีดวัคซีนป้องกันโรคที่จำเป็นพื้นที่

"เอกสารนี้เป็นเอกสารใช้ภายในหน่วยงานของบริษัท กอล์ฟ เจที เลท1 จำกัด และ บริษัท กอล์ฟ เจที เลท2 จำกัด เท่านั้น"

"หากมีการพิมพ์เอกสารจะถือว่าเอกสารนั้นเป็นเอกสารไม่ควบคุม"

 		หมายเลขเอกสาร	WI-SHE-01
<p>แผนฉุกเฉิน</p>		ประกาศใช้เอกสาร	17 Feb 2023
แก้ไขครั้งที่	01	Page 23 of 39	

**ระดับการแพร่ระบาด ระดับ 3 ให้ปฏิบัติเพิ่มเติมจากระดับก่อนหน้านี้ ดังนี้**

- ผู้จัดการบริหารงานกลางโรงไฟฟ้า จัดทำรายงานสถานการณ์การป่วยประจำวันของพนักงานโรงไฟฟ้า
- ผู้จัดการบริหารงานกลางโรงไฟฟ้า ลงทะเบียนพนักงานผู้ป่วยภายในโรงไฟฟ้า ติดตาม ไข้หวัด การลาป่วยของพนักงานในแต่ละวัน
- SHE ไข้หวัดและสื่อสารแลกเปลี่ยนข้อมูลกับหน่วยงานสาธารณสุขและหน่วยสนับสนุนเหตุฉุกเฉินในพื้นที่เพื่อทบทวนความสามารถในการโต้ตอบเหตุฉุกเฉินของโรงไฟฟ้า
- พนักงานทุกคนปฏิบัติตามแนวทางด้านสุขอนามัยในการทำงาน เช่น นโยบายการควบคุมโรคติดต่อ และการใช้อุปกรณ์ป้องกันอย่างเหมาะสม
- จำกัดบุคคลที่ไม่เกี่ยวข้อง ห้ามเข้ามาในโรงไฟฟ้าหากไม่มีธุระจำเป็น
- ทำความสะอาดและฆ่าเชื้อในพื้นที่ เช่น ห้องน้ำ ห้องอาหาร ห้องประชุม เป็นต้น
- พนักงานที่ป่วย ให้หยุดงานทันที หรือติดต่อครอบครัวหรือหน่วยพยาบาลเพื่อรับตัวพนักงานกลับบ้าน
- ติดตาม ข้อมูลการกักกัน ผู้ป่วยในพื้นที่ และระหว่างประเทศ และการปิดการเข้าประเทศ
- เตรียมพร้อมอุปกรณ์ป้องกันส่วนบุคคลประจำศูนย์ควบคุมไข้หวัดโรคอุบัติใหม่ให้เพียงพอต่อจำนวนพนักงาน
- แจ้งผู้บริหารโรงไฟฟ้า และวางแผนการหยุดเดินเครื่อง และการแจ้งการเดินทางเครื่องบิน

**ระดับการแพร่ระบาด ระดับ 4 ให้ปฏิบัติเพิ่มเติมจากระดับก่อนหน้านี้ ดังนี้**

- แจ้งผู้บริหารโรงไฟฟ้า และวางแผนหรือปฏิบัติการหยุดเดินเครื่อง หากพนักงานมีไม่เพียงพอ
- หากยังมีการเดินเครื่องต่อ ให้จัดรถรับ-ส่งพนักงาน มาถึงโรงไฟฟ้า
- ไม่อนุญาตให้บุคคลภายนอกเข้าโรงไฟฟ้าโดยเด็ดขาด
- จัดการดูแลรักษาสุขภาพกาย สุขภาพจิตพนักงาน ถ้าจำเป็น
- สนับสนุนและให้การช่วยเหลือพนักงานที่ป่วย
- สนับสนุนหัวหน้างานตามความต้องการ และให้คำปรึกษากับพนักงานที่มาทำงานทุกคน

“เอกสารนี้เป็นเอกสารใช้ภายในหน่วยงานของบริษัท กัลฟ์ ีเจที เคพี จำกัด และ บริษัท กัลฟ์ ีเจที เคพี2 จำกัด เท่านั้น”

“หากมีการพิมพ์เอกสารจะถือว่าเอกสารนั้นเป็นเอกสารไม่ควบคุม”

 		หมายเลขเอกสาร	WI-SHE-01
<p>แผนฉุกเฉิน</p>		ประกาศใช้เอกสาร	17 Feb 2023
แก้ไขครั้งที่	01	Page 24 of 39	

**7. แผนฉุกเฉินภัยพิบัติตามธรรมชาติ**

**อุปกรณ์ป้องกันส่วนบุคคล (PPE)**

- อุปกรณ์ป้องกันความปลอดภัยพื้นฐาน ประกอบด้วย หมวก เสื้อแขนยาว รองเท้า
- อุปกรณ์ช่วยหายใจ (Self-Contained Breathing Apparatus, SCBA)

**การปฏิบัติขณะเมื่อเกิดเหตุ**

**แผ่นดินไหว**

แผ่นดินไหวเป็นปรากฏการณ์ธรรมชาติที่ส่งแรงสั่นสะเทือนและมีผลกระทบไปในบริเวณกว้างและไกล ไม่เฉพาะบริเวณที่เป็นศูนย์กลางการเกิดแผ่นดินไหว และหากเป็นแผ่นดินไหวขนาดใหญ่สามารถส่งแรงสั่นสะเทือนไปได้หลายพันกิโลเมตร ซึ่งขนาดและความรุนแรงของการเกิดแผ่นดินไหวที่นิยมใช้อ้างอิงในประเทศไทยได้แก่ “มาตราริกเตอร์”

ความรุนแรงของแผ่นดินไหวสามารถวัดได้ทั้งขณะเกิดและหลังเกิด คนอาจจะรู้สึกได้ถึงการเกิดแผ่นดินไหว มีอาคารเสียหายหรือมีการเปลี่ยนแปลงสภาพภูมิอากาศที่เปลี่ยนแปลง โดยขนาดและความสัมพันธ์โดยประมาณกับความสั่นสะเทือนใกล้ศูนย์กลางตามมาตราริกเตอร์ แบ่งได้เป็น 5 ช่วง คือ

- ความรุนแรง 1.0-2.9 เกิดการสั่นไหวเล็กน้อย ผู้คนเริ่มรู้สึกถึงอาการสั่นไหว บางครั้งรู้สึกเวียนศีรษะ
- ความรุนแรง 3.0-3.9 เกิดการสั่นไหวเล็กน้อย ผู้คนที่อยู่ในอาคารรู้สึกเหมือนรถไฟวิ่งผ่าน
- ความรุนแรง 4.0-4.9 เกิดการสั่นไหวปานกลาง ผู้ที่อาศัยอยู่ทั้งภายในอาคารและนอกอาคาร รู้สึกถึงการสั่นสะเทือน วัตถุที่ห้อยแขวนมีการแกว่งไปมา
- ความรุนแรง 5.0-5.9 เกิดการสั่นไหวรุนแรงเป็นบริเวณกว้าง เครื่องเรือน และวัตถุมีการเคลื่อนที่
- ความรุนแรง 6.0-6.9 เกิดการสั่นไหวรุนแรงมาก อาคารเริ่มเสียหาย พังทลาย
- ความรุนแรง 7.0 ขึ้นไป เกิดการสั่นไหวอย่างร้ายแรง อาคาร สิ่งก่อสร้างได้รับความเสียหายอย่างมาก แผ่นดินเกิดการแยกตัว วัตถุที่อยู่บนพื้นถูกเหวี่ยงกระเด็น

**1) ขั้นตอนการปฏิบัติก่อนการเกิดแผ่นดินไหว**

- ติดตามข้อมูลข่าวสารของกรมอุตุนิยมวิทยาหรือทางราชการเกี่ยวกับเหตุแผ่นดินไหวและการแจ้งเตือน
- ตรวจสอบสภาพความปลอดภัยของอาคาร อาคารสูง โครงสร้างเครื่องจักร อุปกรณ์ ตลอดจนอุปกรณ์สำนักงานที่อาจก่อให้เกิดอันตรายเมื่อเกิดแผ่นดินไหว เช่น ตู้ ชั้นวางของอาคารคลังพัสดุ ไม้วางของหนักบนที่สูง ยึดอุปกรณ์ให้มั่นคง แข็งแรง
- อบรมและซักซ้อมความพร้อมในการปฏิบัติ เมื่อเกิดเหตุแผ่นดินไหวเป็นประจำ

“เอกสารนี้เป็นเอกสารใช้ภายในหน่วยงานของบริษัท กัลฟ์ ีเจที เคพี จำกัด และ บริษัท กัลฟ์ ีเจที เคพี2 จำกัด เท่านั้น”

“หากมีการพิมพ์เอกสารจะถือว่าเอกสารนั้นเป็นเอกสารไม่ควบคุม”

 <b>แผนฉุกเฉิน</b>			หมายเลขเอกสาร	WI-SHE-01
			ประกาศใช้เอกสาร	17 Feb 2023
	แก้ไขครั้งที่	01	Page 25 of 39	

2) ขั้นตอนปฏิบัติขณะเกิดเหตุการณ์แผ่นดินไหว ให้ปฏิบัติตามขั้นตอน ดังนี้ :

กรณีอยู่ในสำนักงานหรือในโครงสร้างอาคาร

- หาสีงปิดคลุมเพื่อป้องกันอันตรายจากการบาดเจ็บจากวัตถุสิ่งของหล่นใส่
- อยู่ในพื้นที่โครงสร้างแข็งแรง ปลอดภัย สามารถรับน้ำหนักได้มาก เช่น ใต้โต๊ะ เก้าอี้ ม้านั่ง อยู่ให้ห่างจากประตู หน้าต่าง สายไฟ โคมไฟหรือ สิ่งที่ยื่นแขวน
- ถ้ามีวัตถุ แก้ว กระดาษ สิ่งประปรายในพื้นที่ ให้ใช้ผ้าคลุมหรือเสื้อแจ็คเก็ตคลุมตัว ป้องกันอันตรายจากสิ่งของตกลงมาใส่
- ให้ระวัง ตู้ อุปกรณ์ สิ่งของที่อาจตกลงมา หรือทำให้สะดุดล้ม ในบริเวณพื้นที่ และจัดเก็บให้ปลอดภัย
- ห้ามวิ่งออกจากอาคาร ในขณะที่เกิดแผ่นดินไหว อุบัติเหตุโดยมากเกิดจากวัตถุ สิ่งของภายนอกถ่วงหล่นลงมาทับ หรือสายไฟแรงสูง พาดโดน ผู้ประสบเหตุขณะหนีออกจากอาคาร
- หลีกเลี่ยงการดับไฟที่กำลังลุกไหม้ในขณะที่กำลังเกิดแผ่นดินไหว
- ห้ามสูบบุหรี่หรือจุดไฟ เมื่อเกิดแผ่นดินไหว อาจจะมีท่อก๊าซหรือสารไวไฟรั่ว จากเหตุแผ่นดินไหว
- ทันทีที่เกิดแผ่นดินไหวครั้งแรกได้สงบลง ให้เคลื่อนย้ายออกจากพื้นที่อาคารโดยการเดินอย่างมีสติและปลอดภัย อพยพไปรวมกันที่จุดรวมพล ไม่อนุญาตให้กลับเข้าไปในอาคารที่ทำงานจนกว่าจะได้รับการตรวจสอบประเมินอาคารที่เสียหาย โดยผู้รับผิดชอบว่ามีความปลอดภัย
- ตรวจสอบว่ามีผู้ใดได้รับบาดเจ็บ ทำการปฐมพยาบาลหรือติดต่อสถานพยาบาล

กรณีอยู่นอกอาคาร

- ให้อยู่ในพื้นที่โล่งแจ้ง อยู่ห่างจากอาคาร สายไฟ ท่อก๊าซ ท่อไอน้ำ ถังเก็บน้ำมันหรือสารเคมี หรือ สิ่งใดก็ตามที่อาจตกลงมาใส่ได้
- ถ้ากำลังขับรถ ให้นำรถออกจากเส้นทางเดินรถและจอดรถในที่ปลอดภัย หลีกเลี่ยงการจอดรถใต้สะพาน ทางข้าม หรือบนสะพาน พยายามอยู่ห่างจากต้นไม้ เสาไฟฟ้า แนวสายไฟ ให้อยู่ในรถจนกว่าเหตุแผ่นดินไหวจะสงบ ให้นำสมุดคู่มือรถและถ้ามีชุดปฐมพยาบาลในรถ ติดตัวไปด้วย แม้ว่าสภาพถนนสามารถใช้สัญจรได้ปกติ แต่อนุญาตให้รถฉุกเฉินและรถเจ้าหน้าที่ตำรวจใช้งานได้เท่านั้น

"เอกสารนี้เป็นเอกสารใช้ภายในหน่วยงานของบริษัท กัลฟ์ เจพี เคที1 จำกัด และ บริษัท กัลฟ์ เจพี เคที2 จำกัด เท่านั้น"

"หากมีการพิมพ์เอกสารจะถือว่าเอกสารนั้นเป็นเอกสาร ไม่ควบคุม"

 <b>แผนฉุกเฉิน</b>			หมายเลขเอกสาร	WI-SHE-01
			ประกาศใช้เอกสาร	17 Feb 2023
	แก้ไขครั้งที่	01	Page 26 of 39	

3) ขั้นตอนปฏิบัติ หลังจากเหตุการณ์แผ่นดินไหวสงบ

- ให้อพยพออกจากอาคารไปยังจุดรวมพลที่กำหนดไว้
- ให้ตรวจสอบอันตรายจากไฟไหม้ ถ้าได้กลิ่นก๊าซรั่ว ให้ทำการปิดวาล์วท่อก๊าซ ถ้ามีเหตุการณ์ที่สายไฟฟ้าชำรุดให้ปิดสวิทช์ไฟที่ตู้ควบคุมระบบไฟฟ้า
- ถ้าระบบโทรศัพท์สามารถใช้งานได้ ให้ใช้ติดต่อในกรณีที่เป็น หรือขอความช่วยเหลือฉุกเฉินเท่านั้น
- หลีกเลี่ยงการใช้รถ ใช้ถนน ให้สำรองถนนไว้สำหรับรถฉุกเฉิน
- ให้ระมัดระวังตู้หรือชิ้นวางของที่อาจล้มหรือพังลงมาได้ เมื่อเปิดประตูออก ตลอดจนปล่อยระบายอากาศ ซึ่งอาจพังได้จากการสั่นสะเทือน ให้ตรวจสอบรอยแตกแยกของหลังคาหรือพื้นห้องอาคาร
- ให้ติดตามข่าวสารและข้อควรปฏิบัติที่สำคัญทางสื่อของรัฐ โปรดจำไว้เสมอว่า เหตุการณ์แผ่นดินไหวระลอกถัดมา (After shock) จะมีขนาดใหญ่มากเพียงพอที่จะทำให้เกิดความเสียหายได้โดยตัวมันเอง โดยปกติจะเกิดตามมาจากแผ่นดินไหวขนาดใหญ่

วาทภัย

วาทภัย หมายถึง ภัยที่เกิดขึ้นจากพายุรุนแรง จนทำให้เกิดความเสียหายแก่อาคารบ้านเรือน ต้นไม้ และสิ่งก่อสร้าง สำหรับในประเทศไทยวาทภัยหรือพายุรุนแรงมีสาเหตุมาจากปรากฏการณ์ทางธรรมชาติ คือ

- พายุหมุนเขตร้อน ได้แก่ ดีเปรสชั่น พายุโซนร้อน พายุไต้ฝุ่น
- พายุฤดูร้อน ส่วนมากจะเกิดระหว่างเดือนมีนาคมถึงเดือนเมษายน โดยจะเกิดถี่ในภาคเหนือและภาคตะวันออกเฉียงเหนือ ส่วนภาคกลางและภาคตะวันออก จะมีการเกิดน้อยครั้งกว่า สำหรับภาคใต้ก็สามารถเกิดได้แต่ไม่บ่อยนัก โดยพายุฤดูร้อนจะเกิดในช่วงที่มีลักษณะอากาศร้อนอบอ้าวติดต่อกันหลายวัน แล้วมีกระแสอากาศเย็นจากความกดอากาศสูงในประเทศจีนพัดมาปะทะกัน ทำให้เกิดฝนฟ้าคะนองมีพายุรุนแรง และอาจมีลูกเห็บตกได้จะทำความเสียหายในบริเวณที่ไม่กว้างนัก
- ลมจวน (เทอร์นาโด) เป็นพายุหมุนรุนแรงขนาดเล็กที่เกิดจากการหมุนเวียนของลมภายใต้เมฆก่อตัวในทางตั้ง หรือเมฆพายุฝนฟ้าคะนอง (เมฆคิวมูโลนิมบัส) ที่มีฐานเมฆต่ำ กระแสลมวนที่มีความเร็วลมสูงนี้จะทำให้กระแสอากาศเป็นลำพุ่งขึ้นสู่ท้องฟ้า หรืออียลงมาจากฐานเมฆคู่คล้ายกับวงวนหรือปล่องเย็นลงมา ถ้าถึงพื้นดินก็จะทำความเสียหายแก่บ้านเรือน ต้นไม้ และสิ่งปลูกสร้างได้ สำหรับในประเทศไทยมักเกิดกระแสลมวน ใกล้พื้นดินเป็นส่วนใหญ่ไม่ต่อเนื่องขึ้นไปจนถึงได้พื้นฐานเมฆ และจะเกิดขึ้นนาน ๆ ครั้ง โดยจะเกิดขึ้นในพื้นที่แคบ ๆ และมีช่วงระยะเวลาสั้น ๆ จึงทำให้เกิดความเสียหายได้ในบางพื้นที่

"เอกสารนี้เป็นเอกสารใช้ภายในหน่วยงานของบริษัท กัลฟ์ เจพี เคที1 จำกัด และ บริษัท กัลฟ์ เจพี เคที2 จำกัด เท่านั้น"

"หากมีการพิมพ์เอกสารจะถือว่าเอกสารนั้นเป็นเอกสาร ไม่ควบคุม"

				หมายเลขเอกสาร	WI-SHE-01
แผนฉุกเฉิน				ประกาศใช้เอกสาร	17 Feb 2023
				แก้ไขครั้งที่	01 Page 27 of 39

### ขั้นตอนการปฏิบัติก่อนเกิดวาคภัย

- ติดตามข่าวและประกาศคำเตือนลักษณะอากาศจากกรมอุตุนิยมวิทยา
- เตรียมวิทยุและอุปกรณ์สื่อสาร ชนิดใช้ถ่านแบตเตอรี่ให้พร้อมใช้งานอยู่เสมอ เพื่อติดตามข่าวในกรณีที่เกิดไฟฟ้าขัดข้อง
- ตัดกัังไม้ที่อาจหักได้จากลมพายุ โดยเฉพาะกัังที่จะหักมาท่บอาคาร สายไฟฟ้า ต้นไม้ที่ตายยืนต้นควรจัดการโค่นลงเสีย
- ตรวจสอบและสายไฟฟ้าทั้งในและนอกบริเวณอาคารให้เรียบร้อย ถ้าไม่แข็งแรงให้ยึดเหนี่ยวเสาไฟฟ้าให้มั่นคง

### ขั้นตอนการปฏิบัติเมื่อเกิดวาคภัย

#### ขั้นตอนปฏิบัติเบื้องต้น

- ดูแล รักษา เครื่องจักร อุปกรณ์ ทรัพย์สินมีค่า ของบริษัท ให้มั่นคง ปลอดภัย ถ้ามีเวลาเพียงพอและปลอดภัย โดยไม่ขัดจังหวะในการอพยพไปรวมกันที่จุดรวมพลที่กำหนดไว้ เมื่อเกิดเหตุฉุกเฉินพายุลมแรง
- หลีกเลี่ยงการทำงานบนที่สูง นั่งร้าน ขณะที่กำลังเกิดพายุลมแรง
- ติดตามข่าวสถานีอุตุนิยมวิทยาในพื้นที่เป็นระยะๆ
- ให้หมอบลง และปิดคลุมตัว ป้องกันวัสดุสิ่งของตกลงใส่ โดยใช้เสื้อแจ็คเก็ต หรือวัสดุกันกระแทก
- ตรวจสอบดูอุปกรณ์สิ่งของโดยรอบที่อาจตกใส่หรือทำให้สะดุดหกล้มในพื้นที่และให้อยู่ในที่ปลอดภัยจากสิ่งดังกล่าว
- อพยพไปรวมกันที่จุดปลอดภัยสำหรับเหตุการณ์พายุฝนฟ้าคะนองรุนแรง โดยพิจารณาดังนี้
  - อยู่ภายในห้องหรือห้องโถง ในชั้นล่างสุดจะเป็นที่ปลอดภัยที่สุด
  - อยู่ห่างจากบริเวณอาคาร ผนังที่เป็นแก้ว หรือพื้นที่มีทรงหลังคากว้าง เช่นอาคารคลังพัสดุ
  - บริเวณมุมอาคาร มุมห้องจะปลอดภัยกว่าพื้นที่ตรงกลางผนังกำแพง

“เอกสารนี้เป็นเอกสารใช้ภายในหน่วยงานของบริษัท กัลฟ์ เจพี เคที1 จำกัด และ บริษัท กัลฟ์ เจพี เคที2 จำกัด เท่านั้น”

“หากมีการพิมพ์เอกสารจะถือว่าเอกสารนั้นเป็นเอกสารไม่ควบคุม”

				หมายเลขเอกสาร	WI-SHE-01
แผนฉุกเฉิน				ประกาศใช้เอกสาร	17 Feb 2023
				แก้ไขครั้งที่	01 Page 28 of 39

### ขั้นตอนปฏิบัติในการตอบสนองเหตุการณ์พายุไต้ฝุ่นและดีเปรสชั่น

กำหนดระดับ ของการตอบสนองเหตุการณ์พายุไต้ฝุ่นและดีเปรสชั่นไว้ 5 ระดับ ดังนี้

- ระดับที่ 1** เมื่อเริ่มแจ้ง เมื่อสถานีกรมอุตุนิยมวิทยา ประกาศพายุฝนฟ้าคะนองในพื้นที่ โดยมีทิศทางมุ่งหน้ามาทางโรงไฟฟ้า ระยะเวลาดำงจากโรงไฟฟ้าประมาณ 36 ชั่วโมง
- ระดับที่ 2** เมื่อลมกระโชกพายุโซนร้อน เมื่อพายุมีความเร็วลมสูงชันจนถึง 63 กม./ ชม. และมีทิศทางมุ่งหน้ามาทางโรงไฟฟ้า
- ระดับที่ 3** เมื่อลมกระโชกพายุไต้ฝุ่น เมื่อพายุมีความเร็วลมสูงชันจนถึง 110 กม./ ชม. และมีทิศทางมุ่งหน้ามาทางโรงไฟฟ้า
- ระดับที่ 4** เตรียมการในการหยุดเดินเครื่อง เมื่อพายุมีความเร็วลม สูงชันจนถึง 110 กม./ ชม. และมีระยะห่างจากโรงไฟฟ้าภายใน 120 กม. มีทิศทางเดินทางผ่านโรงไฟฟ้า
- ระดับที่ 5** หยุดเดินเครื่อง เมื่อพายุมีความเร็วลมเกินกว่า 110 กม./ ชม.และ จุดศูนย์กลางพายุ มีเส้นทางเดินทางผ่านโรงไฟฟ้า

### ขั้นตอนปฏิบัติงาน

- เจ้าหน้าที่สิ่งแวดล้อมฯ มีหน้าที่รับผิดชอบในการเฝ้าดูรายงานการเกิดพายุ ฝนฟ้าคะนอง และสื่อสารให้ทีมผู้บริหารทราบ
- ผู้จัดการแต่ละส่วนงาน มีหน้าที่รับผิดชอบในการสั่งการเคลื่อนย้าย และผู้รับผิดชอบ สิ่งของซึ่งอาจปลิวในพื้นที่รับผิดชอบ เช่น แผ่นครอบจนวนกันความร้อน, แผ่นปิดคลุมอุปกรณ์, ป้ายตั้งพื้น, แผ่นกระเบื้องหลังคา, กองวัสดุที่ไม่ใช่แล้ว เป็นต้น ให้เริ่มต้นการปฏิบัติทันทีเมื่อประกาศ**ระดับที่ 1**
- ผู้จัดการโรงไฟฟ้า พิจารณาให้ผู้จัดการเดินเครื่อง เตรียมทำการหยุดเดินเครื่อง เมื่อมีการประกาศ**ระดับที่ 4** โดยพนักงานผู้ซึ่งไม่เกี่ยวข้องในการหยุดเดินเครื่อง จะถูกส่งกลับบ้าน ถ้าสามารถทำได้และปลอดภัย
- ผู้จัดการโรงไฟฟ้า สั่งการให้ผู้จัดการแต่ละส่วนงาน ดูแลพื้นที่รับผิดชอบให้เรียบร้อย ปลอดภัย เมื่อประกาศ**ระดับที่ 5** ทันทีที่เครื่องได้หยุดเดินเรียบร้อยแล้ว ให้พนักงานไปรวมกันที่จุดรวมพลที่กำหนดไว้
- หลังจากที่เกิดพายุไต้ฝุ่นผ่านบริเวณพื้นที่โรงไฟฟ้า ให้ผู้จัดการแต่ละส่วนงาน ดำเนินการตรวจสอบความเสียหายในพื้นที่ที่รับผิดชอบ ก่อนที่จะทำการเริ่มต้นเดินเครื่องใหม่
- ผู้จัดการแต่ละส่วนงาน ต้องรายงานความเสียหายที่เกิดขึ้นในพื้นที่ต่อผู้จัดการโรงไฟฟ้าทราบ
- ผู้จัดการโรงไฟฟ้าแจ้งให้ผู้จัดการเดินเครื่อง เตรียมพร้อม เมื่อจะต้องทำการเริ่มต้นเดินเครื่องใหม่ โดยพิจารณาจากรายงานข้อมูลความเสียหายที่เกิดขึ้น

### ขั้นตอนปฏิบัติหลังเหตุการณ์วาคภัย

- ให้อพยพออกจากอาคารไปยังจุดรวมพลที่กำหนดไว้
- ให้ตรวจสอบอันตรายจากไฟไหม้ ถ้าได้กลิ่นก๊าซรั่ว ให้ทำการปิดวาล์วท่อก๊าซ ถ้ามีเหตุการณ์ที่สายไฟฟ้าชำรุดให้ปิดสวิตช์ไฟที่ผู้ควบคุมระบบไฟฟ้า
- ถ้าระบบโทรศัพท์สามารถใช้งานได้ ให้ใช้ติดต่อในกรณีที่สำคัญ หรือขอความช่วยเหลือฉุกเฉินเท่านั้น
- หลีกเลี่ยงการใช้รถ ใช้ถนน ให้สำรองถนนไว้สำหรับรถฉุกเฉิน

“เอกสารนี้เป็นเอกสารใช้ภายในหน่วยงานของบริษัท กัลฟ์ เจพี เคที1 จำกัด และ บริษัท กัลฟ์ เจพี เคที2 จำกัด เท่านั้น”

“หากมีการพิมพ์เอกสารจะถือว่าเอกสารนั้นเป็นเอกสารไม่ควบคุม”

				หมายเลขเอกสาร	WI-SHE-01
				ประกาศใช้เอกสาร	17 Feb 2023
แผนฉุกเฉิน		แก้ไขครั้งที่	01	Page 29 of 39	

- ให้ระมัดระวังตู้หรือชั้นวางของที่อาจล้มหรือพังลงมาได้ เมื่อเปิดประตูออก ตลอดจนปล่องระบายอากาศ ซึ่งอาจพังได้จากผลของพายุ ให้ตรวจสอบรอยแตกแยกของหลังคาหรือพื้นห้องอาคาร
- ติดตามข่าวสารและข้อควรปฏิบัติที่สำคัญทางสื่อของรัฐ

### อุทกภัย

อุทกภัยหรือเหตุการณ์น้ำท่วม สามารถเกิดขึ้นและมีผลกระทบได้ทั้งระยะยาวอย่างต่อเนื่อง หรือส่งผลในระยะเวลายันสั้น ขึ้นกับสภาวะอากาศ การเฝ้าติดตามรายงานข่าวพยากรณ์อากาศเป็นสิ่งสำคัญ เพื่อให้มั่นใจว่ามีความพร้อมพร้อมรับสถานการณ์อย่างเหมาะสม

#### 1) ขั้นตอนการปฏิบัติก่อนเกิดอุทกภัย

- ติดตามข่าวและประกาศคำเตือนลักษณะอากาศจากกรมอุตุนิยมวิทยา
- เตรียมขนย้ายสิ่งของที่เสี่ยงหายหากเบี่ยงน้ำให้อยู่ที่สูง
- ตรวจสอบอุปกรณ์และสายไฟฟ้าทั้งในและนอกบริเวณอาคารให้เรียบร้อย พร้อมตัดกระแสไฟเมื่อเกิดเหตุ
- จัดเตรียมวัสดุ อุปกรณ์ทำถุงทราย
- เตรียมความพร้อมของเครื่องสูบน้ำ
- ถ้าคาดการณ์ได้ว่า น้ำจะท่วม ให้กักตุนน้ำดื่มไว้ใช้ในพื้นที่
- ให้นำอุปกรณ์ เครื่องมือที่อยู่ภายนอกอาคาร เข้ามาจัดเก็บและผูกมัดให้ปลอดภัย
- เตรียมอุปกรณ์ที่จำเป็นสำหรับน้ำท่วม เช่น กล้องฉุกเฉิน ประกอบด้วย ไฟฉาย, ถ่านแบตเตอรี่ สำหรับวิทยุสื่อสาร, ชุดเครื่องมือ, แผ่นผ้าพลาสติก, รองเท้าบูทยาง, ถุงมือยาง, ถุงมือป้องกัน, ชุดกันฝน, น้ำดื่ม, ไม้กวาด, พลาสติก, ผ้าทำความสะอาดพื้น, ไม้ยางไถน้ำ, น้ำยาฆ่าเชื้อ ทำความสะอาด และกล้องถ่ายรูป
- ทำสำเนาและเก็บสำเนาของข้อมูลคอมพิวเตอร์ เอกสารอิเล็กทรอนิกส์ และฐานข้อมูลที่สำคัญ และจัดเก็บข้อมูลในที่ปลอดภัย
- จัดทำแผนการเก็บรักษาเอกสารข้อมูลที่สำคัญ เช่น เอกสารการบัญชี การเรียกคืนภาษี สัญญาว่าจ้าง เอกสารทางกฎหมาย
- ถอดปลั๊กอุปกรณ์ไฟฟ้าออก และยกให้สูงขึ้น ถ้าทำได้
- ขนย้ายสารเคมีอันตราย ของเสียวัตถุอันตราย ออกไปนอกโรงงาน และหรือเก็บในที่ปลอดภัย

“เอกสารนี้เป็นเอกสารใช้ภายในหน่วยงานของบริษัท กัลฟ์ เจพี เคที1 จำกัด และ บริษัท กัลฟ์ เจพี เคที2 จำกัด เท่านั้น”

“หากมีการพิมพ์เอกสารจะถือว่าเอกสารนั้นเป็นเอกสาร ไม่ควบคุม”

				หมายเลขเอกสาร	WI-SHE-01
				ประกาศใช้เอกสาร	17 Feb 2023
แผนฉุกเฉิน		แก้ไขครั้งที่	01	Page 30 of 39	

#### 2) ขั้นตอนการปฏิบัติเมื่อเกิดอุทกภัย

- ระงับอันตรายจากการลื่น หกล้ม
- ระงับอันตรายจากสายไฟฟ้าที่จมอยู่ในน้ำ อาจเกิดอันตรายจากไฟฟ้าดูด
- ห้ามขับรถหรือเดินผ่านพื้นที่ที่มีน้ำท่วมขัง
- ห้ามเข้าไปในพื้นที่น้ำท่วมสูงหรือทางน้ำไหลผ่านแรง ช่องทางเข้า-ออกอาจถูกเปิดออก, กระแสน้ำอาจทำให้ล้มลง หรืออาจมีสายไฟจมน้ำอยู่ในพื้นที่
- ถ้าสามารถทำได้ ให้เคลื่อนย้ายยานพาหนะ อุปกรณ์ และเอกสารที่มีค่าไปจัดเก็บในที่ปลอดภัยกว่าในพื้นที่
- ถ้ากระแสน้ำท่วมเกิดขึ้นอย่างรวดเร็ว และยานพาหนะอยู่ในน้ำที่เพิ่มขึ้น ให้ออกจากยานพาหนะทันทีและปีนขึ้นบนที่สูง ถ้าสามารถทำได้อย่างปลอดภัย
- ถ้าน้ำเริ่มเพิ่มระดับสูงขึ้นในโรงไฟฟ้า ก่อนที่จะทำการอพยพ ให้เคลื่อนย้ายอยู่ในพื้นที่สูงที่สุด ถ้าจำเป็นให้ขึ้นหลังคาและอยู่ในที่ปลอดภัย
- ติดตามขอความร่วมมือกับหน่วยงานฉุกเฉินหรือหน่วยบริการฉุกเฉินในพื้นที่

#### 3) ขั้นตอนการปฏิบัติหลังเกิดอุทกภัย

- ระงับอันตรายหลังภาวะน้ำท่วม (อันตรายจากไฟฟ้า, ก๊าซไวไฟ, ลื่นล้ม, การสัมผัสกับของเสียและสารเคมีรั่วไหล)
- บุคคลที่เกี่ยวข้องกับการปฏิบัติการฟื้นฟูภาวะฉุกเฉิน ต้องสวมใส่อุปกรณ์ป้องกันอันตรายส่วนบุคคลอย่างเหมาะสม และทำความสะอาดมือให้ทั่วถึงและเป็นประจำ
- ห้ามดื่ม น้ำดื่มที่ผลิตจากหน่วยผลิตน้ำ จนกว่าจะได้มีการประกาศว่าปลอดภัย
- ห้ามใช้ไม้ขีดไฟ ไฟแช็ค หรือจุดไฟ ซึ่งอาจมีก๊าซไวไฟรั่วไหลและสะสมอยู่ในพื้นที่ ปฏิบัติตามนโยบายห้ามสูบบุหรี่
- ปิดพลังงานและหน่วยสนับสนุนการผลิต จนกว่าจะได้ทำการตรวจสอบอุปกรณ์โดยผู้ที่มีความรู้ความสามารถ และยืนยันว่าปลอดภัยในการใช้งาน อุปกรณ์ไฟฟ้า ตู้ไฟฟ้าและ ปลั๊กไฟต้องมีการตรวจสอบเช็คน้ำและความชื้นภายในก่อน
- ห้ามกลับเข้าไปในอาคาร ก่อนมั่นใจว่าปลอดภัย
- ติดตามแจ้งหัวหน้าทางเข้าอาคารที่สามารถเข้าอาศัย ใช้งานได้

“เอกสารนี้เป็นเอกสารใช้ภายในหน่วยงานของบริษัท กัลฟ์ เจพี เคที1 จำกัด และ บริษัท กัลฟ์ เจพี เคที2 จำกัด เท่านั้น”

“หากมีการพิมพ์เอกสารจะถือว่าเอกสารนั้นเป็นเอกสาร ไม่ควบคุม”

 		หมายเลขเอกสาร	WI-SHE-01
<p>แผนฉุกเฉิน</p>		ประกาศใช้เอกสาร	17 Feb 2023
		แก้ไขครั้งที่	01 Page 31 of 39

## 7. แผนฉุกเฉินภัยพิบัติตามธรรมชาติ

### อุปกรณ์ป้องกันส่วนบุคคล (PPE)

พนักงานและผู้ปฏิบัติงานทุกคน จะต้องสวมใส่อุปกรณ์ป้องกันส่วนบุคคลให้ถูกต้อง ครบถ้วนตามลักษณะงาน ซึ่งประกอบด้วย

- อุปกรณ์ป้องกันศีรษะ
- อุปกรณ์ป้องกันใบหน้าและดวงตา
- อุปกรณ์ป้องกันหู
- อุปกรณ์ป้องกันการหายใจ
- อุปกรณ์ป้องกันลำตัว
- อุปกรณ์ป้องกันมือ
- อุปกรณ์ป้องกันเท้า
- อุปกรณ์ป้องกันการตกจากที่สูง

### ขั้นตอนการปฏิบัติงาน

#### 1) การฝึกอบรมการปฏิบัติตามระเบียบปฏิบัติงานด้านความปลอดภัย และการควบคุม กำกับดูแลให้ปฏิบัติตามระเบียบวิธีปฏิบัติงานที่กำหนด

ส่วนงานสิ่งแวดล้อม อาชีวอนามัยและความปลอดภัย และ คณะกรรมการความปลอดภัย อาชีวอนามัย และสภาพแวดล้อมในการทำงาน มีหน้าที่กำหนดแผนการฝึกอบรมให้พนักงานและผู้ที่มาปฏิบัติงานในโรงไฟฟ้าทุกคนมีความรู้เกี่ยวกับระเบียบปฏิบัติงานด้านความปลอดภัย และดำเนินการจัดอบรมตามแผนงานที่กำหนด ในกรณีที่มีการเปลี่ยนแปลงรายละเอียดของระเบียบปฏิบัติงานและเอกสารที่เกี่ยวข้อง ผู้จัดการส่วนงานสิ่งแวดล้อม อาชีวอนามัยและความปลอดภัย จะต้องแจ้งรายละเอียดที่มีการเปลี่ยนแปลงให้พนักงานทุกคนทราบ

#### 2) การดำเนินการป้องกันพนักงานหรือบุคคลได้รับอุบัติเหตุบาดเจ็บรุนแรง หรือเสียชีวิตจากการทำงาน

- การป้องกันการเกิดอุบัติเหตุ บาดเจ็บรุนแรง หรือเสียชีวิตจากการทำงาน เป็นหน้าที่ของหัวหน้างาน ผู้ควบคุมงานและพนักงานทุกคนในการปฏิบัติงานด้วยความปลอดภัย ตามนโยบายความปลอดภัย และระเบียบวิธีการทำงานของบริษัทฯ กำหนดไว้
- พนักงานและผู้ปฏิบัติงานที่มีความเสี่ยงอันตรายจะต้องจัดทำประเมินความเสี่ยงและการวิเคราะห์งานเพื่อความปลอดภัยก่อนเริ่มงาน และจะต้องปฏิบัติงานตามวิธีการทำงานที่กำหนดไว้อย่างเคร่งครัด งานที่มีความเสี่ยงอันตรายเช่น งานที่ทำกับเครื่องจักร อุปกรณ์ที่มีแหล่งพลังงาน งานไฟฟ้า งานสารเคมี งานบนที่สูง งานที่มีประกายไฟความร้อน งานที่อับอากาศ เป็นต้น

“เอกสารนี้เป็นเอกสารใช้ภายในหน่วยงานของบริษัท กัลฟ์ เจที เลที 1 จำกัด และ บริษัท กัลฟ์ เจที เลที 2 จำกัด เท่านั้น”

“หากมีการพิมพ์เอกสารจะถือว่าเอกสารนั้นเป็นเอกสารไม่ควบคุม”

 		หมายเลขเอกสาร	WI-SHE-01
<p>แผนฉุกเฉิน</p>		ประกาศใช้เอกสาร	17 Feb 2023
		แก้ไขครั้งที่	01 Page 32 of 39

#### 3) การปฏิบัติงานภายหลังการเกิดเหตุพนักงานหรือบุคคล ได้รับอุบัติเหตุบาดเจ็บรุนแรง หรือเสียชีวิตจากการทำงาน

- จัดตั้งทีมสอบสวนเหตุพนักงานหรือบุคคลได้รับอุบัติเหตุบาดเจ็บรุนแรง หรือเสียชีวิตจากการทำงาน ประกอบด้วย หัวหน้างานร่วมกับคณะกรรมการความปลอดภัย และส่วน SHE ดำเนินการสอบสวนหาสาเหตุ และกำหนดมาตรการป้องกันการเกิดเหตุดังกล่าว และรายงานให้ผู้จัดการโรงไฟฟ้าทราบ
- หากพนักงานหรือบุคคลได้รับอุบัติเหตุบาดเจ็บรุนแรง เกิน 72 ชั่วโมง หรือเสียชีวิตจากการทำงาน ต้องรายงานส่วนราชการที่เกี่ยวข้อง เช่น สำนักงานอุตสาหกรรมจังหวัดและสวัสดิการคุ้มครองแรงงานทราบ

“เอกสารนี้เป็นเอกสารใช้ภายในหน่วยงานของบริษัท กัลฟ์ เจที เลที 1 จำกัด และ บริษัท กัลฟ์ เจที เลที 2 จำกัด เท่านั้น”

“หากมีการพิมพ์เอกสารจะถือว่าเอกสารนั้นเป็นเอกสารไม่ควบคุม”

 Khuk Yae 1	 Khuk Yae 2	หมายเลขเอกสาร		WI-SHE-01
		ประกาศใช้เอกสาร		17 Feb 2023
		แก้ไขครั้งที่	01	Page 33 of 39
แผนฉุกเฉิน				

การดำเนินการตอนได้เหตุการณ์มีพนักงานหรือบุคคล เจ็บป่วย ได้รับอุบัติเหตุบาดเจ็บรุนแรง หรือเสียชีวิตจากการทำงาน

ขั้นตอนปฏิบัติ กรณีพนักงานหรือบุคคลเจ็บป่วย ได้รับบาดเจ็บรุนแรงหรือเสียชีวิตจากการทำงาน

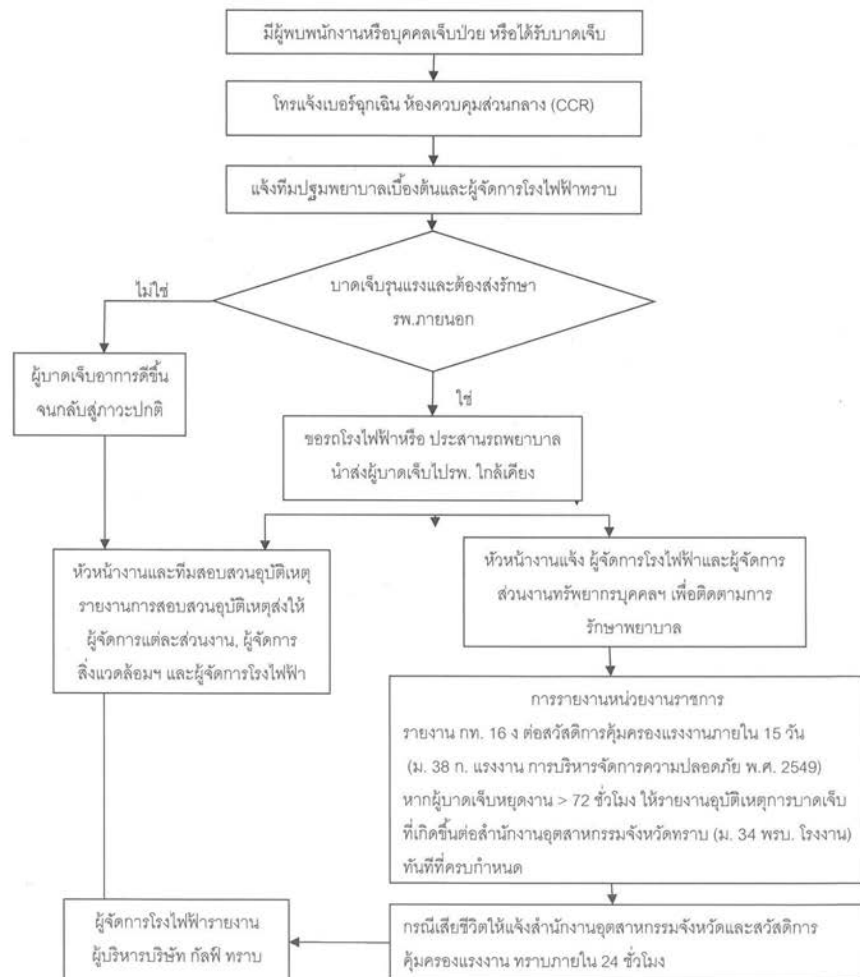

"เอกสารนี้เป็นเอกสารใช้ภายในหน่วยงานของบริษัท กัลฟ์ เจที เคที1 จำกัด และ บริษัท กัลฟ์ เจที เคที2 จำกัด เท่านั้น"

"หากมีการพิมพ์เอกสารจะถือว่าเอกสารนั้นเป็นเอกสารไม่ควบคุม"

 Khuk Yae 1	 Khuk Yae 2	หมายเลขเอกสาร		WI-SHE-01
		ประกาศใช้เอกสาร		17 Feb 2023
		แก้ไขครั้งที่	01	Page 34 of 39
แผนฉุกเฉิน				

## 6.1 แผนหลังเกิดเหตุฉุกเฉิน

### 6.1.1 แผนฟื้นฟู

แต่งตั้งคณะทำงาน ประกอบด้วย Plant Manager, Operations Manager, Maintenance Manager, SHE Manager, GA Manager และ Community Relation Personnel เพื่อดำเนินการฟื้นฟูภายหลังเกิดเหตุฉุกเฉิน

#### 6.1.1.1 การฟื้นฟูสภาพอุปกรณ์เครื่องจักร

โดยให้ Plant Manager เป็นหัวหน้าคณะทำงาน

หน้าที่ของคณะทำงาน

- ตรวจสอบพื้นที่เกิดเหตุและพื้นที่ที่ได้รับความเสียหาย เพื่อประเมินความเสียหายของอุปกรณ์เครื่องจักร ในพื้นที่ที่มีการยกเลิกภาวะฉุกเฉิน
- ให้จัดชุดปฏิบัติการเข้าไปทำความสะอาดและเคลียร์พื้นที่ที่ได้รับความเสียหาย หลังจากขั้นตอนการสอบสวนหาสาเหตุเข้าไปตรวจสอบพื้นที่ที่เกิดเหตุและความเสียหายแล้ว ให้อยู่ในสภาพที่พร้อมที่จะเข้าไปซ่อมแซมหรือฟื้นฟู โดยคำนึงถึงผลกระทบต่อสิ่งแวดล้อม เนื่องจากการทำความสะอาดและการเคลียร์พื้นที่ให้มากที่สุด
- ให้ความร่วมมือ ให้ข้อมูลแก่บริษัทประกันภัย หรือตัวแทน ที่จะเข้ามาตรวจสอบสถานที่เกิดเหตุ และประเมินความเสียหาย
- ให้รีบจัดการขนย้าย กำจัด ขากวัสดุอันตราย ขากวัสดุที่เสียหาย หรือแหล่งที่ก่อให้เกิดกลิ่น และมลพิษ เช่น ถังบรรจุสารเคมี คราบสารเคมี และหาแนวทางกำจัดที่เหมาะสม
- จัดการ เก็บ หรือ ตูบ สารเคมีที่ตกค้างตามแหล่งกักเก็บต่างๆ เช่น รางระบายน้ำ ถึงเก็บผลิตภัณฑ์ที่ได้รับความเสียหาย และหาแนวทางกำจัดที่เหมาะสม
- ทำความสะอาดรางระบายน้ำต่างๆ ที่มีคราบสารเคมีปนเปื้อน ทำความสะอาดคราบสารเคมีที่ตกค้างบน กรวด หิน พื้นซีเมนต์ หรือคราบน้ำมันที่เปื้อนกับอุปกรณ์ต่างๆ ภายในกระบวนการผลิต เป็นต้น
- จัดทำรายการของอุปกรณ์เครื่องจักรที่ต้องสั่งซื้อใหม่ อุปกรณ์เครื่องจักรที่สามารถซ่อมแซมได้ และแผนการที่จะให้โรงงานกลับมาเดินเครื่องโดยเร็วที่สุด เช่น แผนการซ่อมบำรุง แผนจัดซื้อ หลังจากขั้นตอนการสอบสวนหาสาเหตุเข้าไปตรวจสอบพื้นที่ที่เกิดเหตุและความเสียหายแล้ว
- จัดซื้ออุปกรณ์เครื่องจักรหรือจัดหาผู้รับมาให้เข้ามาติดตั้ง ซ่อมแซมอุปกรณ์เครื่องจักรให้พร้อมที่จะเดินเครื่องโดยเร็วที่สุด
- สรุปรายงานความก้าวหน้าในการดำเนินงานเป็นระยะ

"เอกสารนี้เป็นเอกสารใช้ภายในหน่วยงานของบริษัท กัลฟ์ เจที เคที1 จำกัด และ บริษัท กัลฟ์ เจที เคที2 จำกัด เท่านั้น"

"หากมีการพิมพ์เอกสารจะถือว่าเอกสารนั้นเป็นเอกสารไม่ควบคุม"

 		หมายเลขเอกสาร	WI-SHE-01
<p>แผนฉุกเฉิน</p>		ประกาศใช้เอกสาร	17 Feb 2023
		แก้ไขครั้งที่	01 Page 35 of 39

## แผนหลังเกิดเหตุฉุกเฉิน

### แผนบรรเทาทุกข์

มีขั้นตอนในการปฏิบัติดังนี้

1. ประสานงานกับหน่วยงานของรัฐในการให้ความช่วยเหลือผู้ประสบเหตุ
2. สำรวจความเสียหายที่เกิดขึ้น
3. ประสานงานกับหน่วยกู้ภัย เคสเคลื่อนย้ายผู้ประสบภัย ผู้เสียชีวิตและทรัพย์สิน
4. ประเมินความเสียหาย รายงานผลการปฏิบัติงานและสถานการณ์
5. ปรับปรุงแก้ไขปัญหาลักษณะเฉพาะหน้าเพื่อให้ธุรกิจสามารถดำเนินการได้โดยเร็วที่สุด

### การกำหนดหน้าที่รับผิดชอบของผู้ปฏิบัติการในแผนบรรเทาทุกข์

หน้าที่รับผิดชอบ	ผู้ปฏิบัติ
1. ประสานงานกับหน่วยงานของรัฐ	ผู้จัดการความปลอดภัย อาชีวอนามัยและสิ่งแวดล้อม
2. สำรวจความเสียหาย	ผู้จัดการเดินเครื่อง / ผู้จัดการบำรุงรักษา
3. รายงานตัวของเจ้าหน้าที่ทุกฝ่ายและกำหนดจุดนัดพบของบุคลากร	ผู้จัดการโรงไฟฟ้า
4. ช่วยชีวิตและค้นหาผู้ประสบภัย	ผู้จัดการเดินเครื่อง
5. เคลื่อนย้ายผู้ประสบภัย ผู้เสียชีวิตและทรัพย์สิน	ผู้จัดการบำรุงรักษา
6. ประเมินความเสียหาย รายงานผลการปฏิบัติงานและสถานการณ์	ผู้จัดการเดินเครื่อง / ผู้จัดการบำรุงรักษา / ผู้จัดการความปลอดภัย อาชีวอนามัยและสิ่งแวดล้อม
7. ช่วยเหลือส่งเคราะห์ผู้ประสบภัย	ผู้จัดการบริหารงานกลางโรงไฟฟ้า / ผู้จัดการความปลอดภัย อาชีวอนามัยและสิ่งแวดล้อม
8. ปรับปรุงแก้ไขปัญหาลักษณะเฉพาะหน้าเพื่อให้ธุรกิจสามารถดำเนินการได้โดยเร็วที่สุด	ผู้จัดการโรงไฟฟ้า

### แผนฟื้นฟูหลังเหตุการณ์สงบ

ผู้ที่เกี่ยวข้องนำรายงานผลการประเมินในทุกด้านจากสถานการณ์จริงมาปรับปรุงแก้ไข โดยเน้นแผนการป้องกัน (ก่อนเกิดเหตุ) และแผนการระงับเหตุ(ขณะเกิดเหตุ) รวมทั้งการปรับปรุงแก้ไขตัวบุคลากรต่างๆ ที่บกพร่อง

“เอกสารนี้เป็นเอกสารใช้ภายในหน่วยงานของบริษัท กัลฟ์ เจที เคพี จำกัด และ บริษัท กัลฟ์ เจที เคพี2 จำกัด เท่านั้น”

“หากมีการพิมพ์เอกสารจะถือว่าเอกสารนั้นเป็นเอกสารไม่ควบคุม”

 		หมายเลขเอกสาร	WI-SHE-01
<p>แผนฉุกเฉิน</p>		ประกาศใช้เอกสาร	17 Feb 2023
		แก้ไขครั้งที่	01 Page 36 of 39

### 1. ให้ความช่วยเหลือและฟื้นฟูประณในขั้นต้น

- ดูแลผู้ประสบภัยที่ไม่สามารถช่วยเหลือได้ในระยะแรก
- ดูแลรักษาผู้ได้รับบาดเจ็บขณะพักรักษาตัวในสถานพยาบาล
- ประสานงานกับสำนักงานประกันสังคม ในการสนับสนุนการรักษาพยาบาลและสิทธิอื่น ๆ
- รักษาความสงบเรียบร้อยและความปลอดภัยแก่บุคคลและสถานที่ โดยร่วมกับหน่วยงานรักษาความปลอดภัยในพื้นที่

### 2. ประสานสัมพันธ์สาเหตุของการเกิดเหตุ

### 3. สงเคราะห์ผู้ป่วยหรือผู้ได้รับอันตรายจากเหตุการณ์เบื้องต้น

### 4. ปรับปรุงแก้ไขข้อบกพร่องที่สูญเสียให้กลับคืนสภาพปกติโดยเร็ว

- ปรับปรุงซ่อมแซมและสรรหาสิ่งสูญเสียให้กลับคืนสภาพปกติ
- ตรวจสอบผลกระทบสิ่งแวดล้อมหลังเกิดเหตุการณ์

### 6. ข้อควรระวังด้านความปลอดภัยและสิ่งแวดล้อม

- การระงับเหตุฉุกเฉิน ผู้ปฏิบัติงานในหน้าที่ต่างๆ จะต้องได้รับการอบรม และทำตามวิธีปฏิบัติงานเรื่องการเตรียมพร้อมและตอบสนองในภาวะฉุกเฉิน
- ผู้ปฏิบัติงานต้องสวมอุปกรณ์ป้องกันภัยส่วนบุคคลตามที่กำหนดไว้อย่างเคร่งครัด
- การปฏิบัติงานในทีมระงับเหตุและทีมกู้ภัย ไม่อนุญาตให้เข้าแก้ไขเหตุฉุกเฉินเพียงลำพัง จะต้องมียุติช่วยเหลืออย่างน้อย 1 ท่านทุกครั้ง
- ของเสียใดๆ ที่เกิดจากเหตุฉุกเฉิน จะต้องมีการป้องกันมิให้ปนเปื้อนกับสิ่งแวดล้อม และจะต้องมีการกำจัดที่ถูกต้องตามข้อกำหนดหรือกฎหมาย

### 7. เอกสารอ้างอิง

ไม่มี

### 8. บันทึก

FW-SHE-01-01 Rev.00 แบบประเมินการฝึกซ้อมแผนฉุกเฉิน

### 9. ภาคผนวก

- สัญญาณแจ้งเหตุฉุกเฉิน
- แผนผังแสดงเส้นทางอพยพและจุดรวมพล
- แผนปฏิบัติการเมื่อเกิดเหตุฉุกเฉิน

“เอกสารนี้เป็นเอกสารใช้ภายในหน่วยงานของบริษัท กัลฟ์ เจที เคพี จำกัด และ บริษัท กัลฟ์ เจที เคพี2 จำกัด เท่านั้น”



“หากมีการพิมพ์เอกสารจะถือว่าเอกสารนั้นเป็นเอกสารไม่ควบคุม”

  แผนฉุกเฉิน	หมายเลขเอกสาร		WI-SHE-01
	ประกาศใช้เอกสาร		17 Feb 2023
	แก้ไขครั้งที่	01	Page 37 of 39

## ภาคผนวก

สัญญาณแจ้งเหตุฉุกเฉินแบ่งเป็น ดังนี้

- 1.สัญญาณแจ้งเหตุ
- 2.สัญญาณแจ้งอพยพ
- 3.สัญญาณแจ้งเหตุการณ์เข้าสู่สภาวะปกติ

Alarm Level	Meaning	Things to do
<b>EM1 General Alarm</b> 	Operational partially disruption, incipient stage-fire, no explosion or serious consequent. Loss severity is MINOR. Can be controlled internally by team.	<ul style="list-style-type: none"> <li>✓ All Emergency Response Team member must report to the CCR in where the Emergency Control Center will be consequently formed.</li> <li>✓ Non-emergency members have to stop what they are doing. Prepare themselves for the next command or other alarm.</li> <li>✓ Evacuation Team check with the ECC and prepare for evacuation, except the building on fire, shall be evacuated immediately.</li> <li>✓ On scene Commander goes to the signaling area immediately and assesses the risk.</li> <li>✓ Report to All Managers, Supervisors via pagers.</li> <li>✓ Sizing-Up, on scene Commander has to communicate with emergency response team member for the next strategy.</li> <li>✓ Plant/Process partially shut down</li> </ul>
<b>EM2 Evacuation Alarm</b> 	Severe disruption to operation unit, problem seems increasing to damage customer. Loss severity is SERIOUS. Call back the CCR immediately and come in for standing by Emergency Control Center.	<ul style="list-style-type: none"> <li>✓ MC call for mutual aid an or external help</li> <li>✓ Non-ERT Immediately Evacuate the plant</li> <li>✓ Security Guard prepare route for fire trucks</li> <li>✓ Plant shut down if necessary</li> <li>✓ Prepare for mutual aid coordination</li> <li>✓ Prepare for media, public interested parties.</li> <li>✓ All senior management have to be at the emergency control center</li> <li>✓ Emergency Control Center took over by the Government Agency</li> <li>✓ Emergency Response Team, stand by to support.</li> <li>✓ Plant Totally Shut down.</li> </ul>
<b>All Clear Alarm</b> 	Situation is under controlled. Emergency Response Operation is abort.	<ul style="list-style-type: none"> <li>✓ Emergency Response Team report to ECC for investigation and salvage plan meeting</li> <li>✓ Resume to normal situation.</li> </ul>

“เอกสารนี้เป็นเอกสารใช้ภายในหน่วยงานของบริษัท กัลฟ์ เจที เคที1 จำกัด และ บริษัท กัลฟ์ เจที เคที2 จำกัด เท่านั้น”

“หากมีการพิมพ์เอกสารจะถือว่าเอกสารนั้นเป็นเอกสารไม่ควบคุม”

  แผนฉุกเฉิน	หมายเลขเอกสาร		WI-SHE-01
	ประกาศใช้เอกสาร		17 Feb 2023
	แก้ไขครั้งที่	01	Page 38 of 39

## แผนผังแสดงเส้นทางอพยพและจุดรวมพล

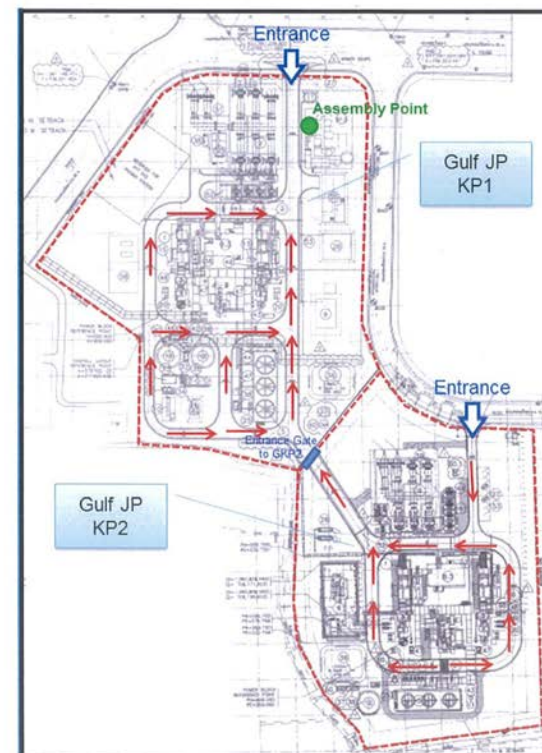

“เอกสารนี้เป็นเอกสารใช้ภายในหน่วยงานของบริษัท กัลฟ์ เจที เคที1 จำกัด และ บริษัท กัลฟ์ เจที เคที2 จำกัด เท่านั้น”

“หากมีการพิมพ์เอกสารจะถือว่าเอกสารนั้นเป็นเอกสารไม่ควบคุม”

แผนฉุกเฉิน

แผนปฏิบัติการเมื่อเกิดเหตุฉุกเฉิน

แผนปฏิบัติการเมื่อเกิดเหตุช่วงเวลาทำการปกติ  
(แผนปฏิบัติการเต็มรูปแบบ/Full Team)

เวลาทำการปกติ

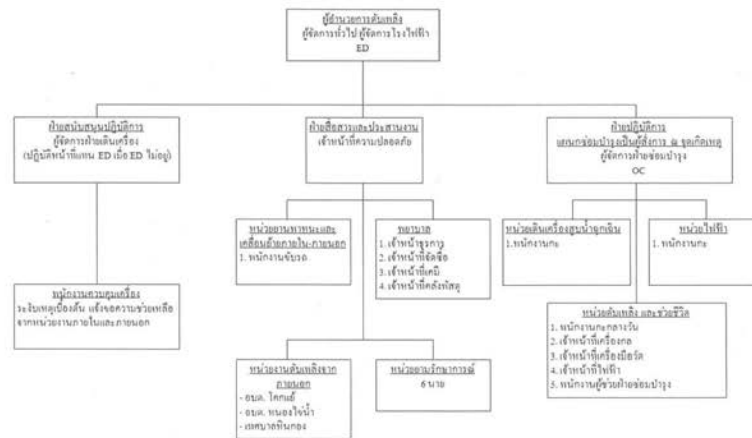

นอกเวลาทำการปกติ



หน้าที่รับผิดชอบ

1. ให้ผู้ควบคุมดูแล ตรวจสอบเครื่องจักร ให้ทำงานต่อไปจนกว่าจะมีความปลอดภัย
2. ในกรณีที่ไม่สามารถเดินเครื่อง หรือ ได้รับคำสั่งให้หยุดเครื่อง ให้ผู้ควบคุมดูแลเครื่องจักร ไปช่วยทำการกับเครื่อง
3. ขอความช่วยเหลือจากหน่วยงานอื่นหากจำเป็น

หน้าที่รับผิดชอบ

1. ให้ผู้ควบคุมดูแล ตรวจสอบเครื่องจักร ให้ทำงานต่อไปจนกว่าจะมีความปลอดภัย
2. ในกรณีที่ไม่สามารถเดินเครื่อง หรือ ได้รับคำสั่งให้หยุดเครื่อง ให้ผู้ควบคุมดูแลเครื่องจักร ไปช่วยทำการกับเครื่อง

“เอกสารนี้เป็นเอกสารใช้ภายในหน่วยงานของบริษัท กัลฟ์ เจที เคพี จำกัด และ บริษัท กัลฟ์ เจที เคพี จำกัด เท่านั้น”

“หากมีการพิมพ์เอกสารจะถือว่าเอกสารนั้นเป็นเอกสารไม่ควบคุม”